

**AZIENDA OSPEDALIERA DI COSENZA  
STABILIMENTO OSPEDALIERO DELL'ANNUNZIATA**

**\*\*\***

**Direttore Sanitario  
Dott. Osvaldo PERFETTI**

**“L'INTERRUZIONE VOLONTARIA di GRAVIDANZA”**

*Indagine socio-demografica tra le utenti del  
Servizio I.V.G dell'Annunziata nell'anno 2010*

a cura di  
**ANTONIO FILICE**  
Assistente Sociale

**L'autorizzazione alla riproduzione, diffusione ed utilizzazione dei dati contenuti nel presente volume, deve essere espressamente richiesta alla Direzione Sanitaria dell'Ospedale "Annunziata".**

Alla raccolta dei dati hanno collaborato:  
A.S Carmela GAGLIARDI, A.S Barbara LOPEZ, , A.S Silvana SEGRETO.  
*Prodotto nel mese di Maggio 2011*

# INDICE

	Presentazione.....	Pag. 5
	Metodologia di lavoro.....	” 6
Tabella N. 1:	ETA’.....	” 7
Grafico N. 1	ETA’.....	” 8
Grafico N. 1/1:	IVG NEGLI ANNI 07-08-09-10 PER SINGOLA CLASSE DI ETA’.....	” 9
Tabella-Grafico N.2	STATO CIVILE.....	” 10
Grafico N. 2/1:	STATO CIVILE NEGLI ANNI 99-00-01-03-06-07-08-09-10.....	” 11
Tabella-Grafico N.3	TITOLO DI STUDIO.....	” 12
Grafico N. 3/1:	TITOLO DI STUDIO NEGLI ANNI -99-00-01-03-06-07-08-09-10.....	” 13
Tabella-Grafico N.4	PROVENIENZA.....	” 14
Tabella N. 4 bis	CITTADINANZA.....	” 15
Tabella-Grafico N.5	RESIDENZA.....	” 16
Tabella-Grafico N.6	PROFESSIONE.....	” 17
Tabella-Grafico N.7	CONDIZIONE PROFESSIONALE.....	” 18
Grafico N. 7/1:	CONDIZIONE PROFESSIONALE ANNI 99- 00-01-03- 06-07-08-09-10.....	” 19
Tabella-Grafico N.8	INIZIO ATTIVITA’ SESSUALE.....	” 20
Tabella-Grafico N.9	ANNI ATTIVITA’ SESSUALE/ANNI PROTETTI/ANNI NON PROTETTI... ..	” 21
Tabella N.9/1	ANNI ATTIVITA’ SESSUALE- Percentuali dal 2000 al 2010 .....	” 22
Tabella-Grafico N.10	CONOSCENZA ANTICONCEZIONALI.....	” 23
Grafico N. 10/1:	CONOSCENZA ANTICONCEZIONALI NEGLI ANNI 99/10-.....	” 24
Tabella-Grafico N.11	USO ANTICONCEZIONALI.....	” 25
Grafico N. 11/1:	USO ANTICONCEZIONALI NEGLI ANNI -00-01-03-06-07-08-09-10... ..	” 26
Grafico N. 12:	CONOSCENZA ANTICONCEZIONALI /USO ANTICONCEZIONALI... ..	” 27
Tabella-Grafico N.13	TIPO DI CONTRACCETTIVO USATO.....	” 28
Grafico N. 13/1:	TIPO DI CONTRACCETTIVO USATO :ANNI 00-01-03-06-07-08-09-10.....	” 29
Tabella-Grafico N.14	CONTRACCEZIONE-CONCEPIMENTO.....	” 30
Tabella-Grafico N.15	FIGLI VIVENTI.....	” 31
Grafico N. 15/1:	FIGLI VIVENTI NEGLI ANNI 07-08-09-10.....	” 32
Tabella-Grafico N.16	I.V.G PRECEDENTI.....	” 33
Grafico N. 16/1:	I.V.G PRECEDENTI NEGLI ANNI 99- 00-01-03-06-07-08-09-10.....	” 34
Tabella N. 17	PROVENIENZA/FILIAZIONE ED ABORTIVITA’ PREGRESSA.....	” 35
Tabella-Grafico N.18	MOTIVAZIONI PRINCIPALI DELLE I.V.G.....	” 36
Tabella-Grafico N.19	CERTIFICAZIONE-RICHIESTA.....	” 37
Tabella-Grafico N.20	RICORSO AL CONSULTORIO FAMILIARE.....	” 38
Tabella-Grafico N.21	CLASSI DI ETA’ PARTNERS.....	” 39
Tabella-Grafico N.22	TITOLO DI STUDIO PARTNERS.....	” 40
Tabella-Grafico N.23	PROFESSIONE PARTNERS.....	” 41
Tabella-Grafico N.24	CONDIZIONE PROFESSIONALE PARTNERS.....	” 42
Tabella N. 25:	ETA’ E STATO CIVILE.....	” 43
Grafico N. 25:	ETA’ E STATO CIVILE.....	” 44
Tabella N. 26:	ETA’ E TITOLO DI STUDIO.....	” 45
Grafico N. 26:	ETA’ E TITOLO DI STUDIO.....	” 46
Tabella N. 27:	ETA’ E CONOSCENZA ANTICONCEZIONALI.....	” 47
Grafico N. 27:	ETA’ E CONOSCENZA ANTICONCEZIONALI.....	” 48
Tabella N. 28:	ETA’ ED USO/TIPO CONTRACCETTIVO.....	” 49
Grafico N. 28:	ETA’ ED USO CONTRACCETTIVO.....	” 50
Grafico N. 28/1:	ETA’ E TIPO CONTRACCETTIVO.....	” 51
Tabella N. 29:	ETA’ E PROFESSIONE.....	” 52
Grafico N. 29:	ETA’ E PROFESSIONE.....	” 53
Grafico N. 29/1:	ETA’ E PROFESSIONE.....	” 54
Tabella N. 30:	ETA’ E FIGLI VIVENTI.....	” 55
Grafico N. 30:	ETA’ E FIGLI VIVENTI.....	” 56
Tabella N. 31:	ETA’ ED I.V.G PRECEDENTI.....	” 57

Grafico N. 31:	ETA' ED I.V.G PRECEDENTI.....	Pag	58
Tabella-Grafico N.32	TITOLO DI STUDIO E CONOSCENZA ANTICONCEZIONALI.....	"	59
Tabella-Grafico N.33	TITOLO DI STUDIO ED I.V.G PRECEDENTI.....	"	60
Tabella-Grafico N.34	TITOLO DI STUDIO ED USO ANTICONCEZIONALI.....	"	61
Tabella-Grafico N.35	TITOLO DI STUDIO E CERTIFICAZIONE-RICHIESTA.....	"	62
Tabella-Grafico N.36	STATO CIVILE E CERTIFICAZIONE-RICHIESTA.....	"	63
Tabella-Grafico N.37	STATO CIVILE ED I.V.G PRECEDENTI.....	"	64
Tabella-Grafico N.38	STATO CIVILE E FIGLI VIVENTI.....	"	65
Tabella-Grafico N.39	STATO CIVILE ED USO ANTICONCEZIONALI.....	"	66
Tabella-Grafico N.40	LUOGO DI RESIDENZA ED USO ANTICONCEZIONALI.....	"	67
Tabella-Grafico N.41	LUOGO DI RESIDENZA ED IVG PRECEDENTI.....	"	68
Tabella-Grafico N.42	LUOGO DI RESIDENZA E CERTIFICAZIONE-RICHIESTA.....	"	69
Tabella-Grafico N.43	CERTIFICAZIONE-RICHIESTA ED IVG PRECEDENTI .....	"	70
Tabella-Grafico N.44	CERTIFICAZIONE-RICHIESTA E FIGLI VIVENTI.....	"	71
Tabella-Grafico N.45	CERTIFICAZIONE-RICHIESTA E CONOSCENZA ANTICONCEZ/LI...	"	72
Tabella N. 46:	TITOLO DI STUDIO E PROFESSIONE.....	"	73
Grafico N. 46:	TITOLO DI STUDIO E PROFESSIONE.....	"	74
Tabella-Grafico N.47	PROFESSIONE/CONDIZIONE PROFESSIONALE.....	"	75
Tabella-Grafico N.48	PROFESSIONE E CONOSCENZA ANTICONCEZIONALI.....	"	76
Tabella N. 49:	TEMPI DI ATTESA TRA PRENOTAZIONE ED INTERVENTO	"	77
Tabelle N. 50-51	RIEPILOGATIVO PRENOTAZIONI IVG DAL 4/2/94 AL 31/12/10.....	"	78
Tabella-Grafico N.52	IVG NELL'ANNUNZIATA, IN CALABRIA, IN ITALIA , DAL 78 AL 10.	"	79
Grafico N. 52/2:	IVG IN CALABRIA DAL 78 AL 10.....	"	80
Grafico N. 52/3:	IVG IN ITALIA DAL 78 AL 10.....	"	80
	SCHEDA DI RILEVAMENTO IVG.....	"	81
	LEGGE 194/78 .....	"	82

## PRESENTAZIONE

Il Servizio Sociale Ospedaliero si è occupato di prenotazioni IVG già nel triennio 1983-1985 ed ha visto il coinvolgimento di chi scrive in collaborazione con l'Assistente Sanitaria Visitatrice dell'epoca; il lavoro che ne è derivato ha fatto nascere e sviluppare i principali criteri orientativi del Servizio IVG di questo Ospedale.

Nei primi mesi del 1986 la collaborazione si è interrotta per la mancanza di spazi adeguati per condurre il lavoro così come si era venuto a caratterizzare nei tre anni precedenti e le prenotazioni IVG, fino alla fine del 1993, sono state effettuate con modalità e criteri assolutamente diversi dagli Assistenti Sanitari o dai medici della Divisione di Ostetricia e Ginecologia in contesti ove la riservatezza e la educazione alla prevenzione hanno avuto, forse, poca rappresentatività.

Alla fine del 1993, con l'utilizzo in altra sede degli Assistenti Sanitari, la nostra Direzione Sanitaria ha chiesto formalmente al Servizio Sociale di prendersi cura del Servizio Prenotazione IVG e, poiché le condizioni logistiche erano favorevoli, tutti e cinque gli assistenti sociali abbiamo accolto l'invito ad impegnarci attivamente nell'applicazione della Legge 194/78, con la profonda convinzione di potere svolgere un ruolo di primaria importanza nella promozione di una coscienza, femminile e di coppia, attenta alla procreazione responsabile ed alla contraccezione.

Ancora adesso, pertanto, appare utile ed opportuno far conoscere dati ed aspetti del fenomeno IVG che sicuramente sono indispensabili per potere mirare all'obiettivo, da noi più volte dichiarato, di una necessaria sostanziale riduzione delle IVG nella nostra realtà territoriale.

Il lavoro di ricerca, con la pubblicazione annuale dei dati riferiti alle IVG dell'Annunziata, deve essere considerato perciò non solo un utile strumento di lavoro, ma anche un impegno verso le strutture, le persone, gli Enti e le Istituzioni interessate a conoscere taluni aspetti socio-demografici della nostra realtà, per meglio pianificare l'opera di educazione sanitaria e di prevenzione dell'aborto nella nostra provincia.

Dopo la tiratura abbastanza estesa (500 copie distribuite) della ricerca relativa ai dati 94/95, pubblicata come supplemento alla rivista dell'Azienda Ospedaliera PYXIS di Giugno 97, è stata scelta la strada dell'autoproduzione per cui le ricerche degli anni 96, 97, 98, 99, 00, 03, 06, 07, 08, 09 nonché la presente, vengono distribuite in un numero limitato di copie, ottenute mediante fotocopiatrice e rilegatura ad opera del curatore. I destinatari vengono individuati tra i soggetti maggiormente interessati al problema.

A partire dal 2008, inoltre, ha avuto inizio anche la divulgazione dell'annuario, mirata ed economica, perché effettuata tramite Internet. Questo evidentemente comporta un lavoro supplementare abbastanza considerevole che, però, viene affrontato abbastanza volentieri in considerazione del fatto che la possibilità di reperire i dati IVG che riguardano la nostra realtà territoriale sulla rete conferisce al lavoro un peso ed una incisività maggiori.

## METODOLOGIA DI LAVORO

Per coloro che ci leggono per la prima volta, diciamo, innanzitutto, che i dati che compongono le tabelle ed i grafici di questo lavoro hanno origine dalla *Scheda di rilevamento IVG*<sup>1</sup> adottata dal Servizio Sociale. La scheda rappresenta la linea guida di una intervista-colloquio condotta da ogni Assistente Sociale al momento in cui avviene la prenotazione dell'intervento di IVG.

La prenotazione stessa diventa quindi l'occasione per indicare alle donne l'iter burocratico, amministrativo e logistico fino all'intervento, ma, soprattutto, è l'occasione per aiutare concretamente la donna, o la coppia, a comprendere pienamente la portata del gesto e mediante l'opera di chiarificazione, informazione, sensibilizzazione, contribuire a superare la disinformazione ed il pressappochismo che generano gravidanze indesiderate e quindi IVG, a volte ripetute nell'arco di brevi periodi di tempo.

Riteniamo la nostra opera molto utile nella riduzione delle recidive e consideriamo questo un passo intermedio importante verso il traguardo finale che è l'abbattimento del fenomeno IVG.

L'esigenza di disporre di dati attuali e tempestivi ci suggerisce di presentare gli stessi in maniera diretta ed essenziale mediante tabelle e grafici, pur non esimendoci dal riportare alcune considerazioni e commenti che in alcuni casi ci sono sembrati utili ed opportuni così come è avvenuto nel rapporto annuale relativo ai dati ivg del 2003. Crediamo che l'osservazione diretta dei dati possa consentire al lettore di avere un quadro abbastanza completo del contesto nel quale si colloca il fenomeno IVG. A tale scopo, nelle tabelle nelle quali è stato possibile farlo, abbiamo riportato i dati relativi al 2010 unitamente a quelli degli ultimi anni.

Ed è stata proprio per l'esigenza di disporre di dati attuali e tempestivi che si è deciso di presentare i risultati del triennio 2004-2006 in maniera accorpata ed unificata e scongiurare così il rischio, data la scarsità di tempo da dedicare alla ricerca, di rendere fruibili dati troppo datati e perciò poco utili.

I dati relativi al 1986, che appaiono in alcune tabelle, vengono riportati per consentire al lettore di valutare l'andamento del fenomeno a distanza di 22 anni.

Nelle tabelle e nei grafici non trovano spazio i dati relativi all'annata 2002 e la ragione di questa assenza sta nel fatto che il Servizio IVG dell'Annunziata, in questo anno, per ragioni squisitamente logistiche ed organizzative, è stato parzialmente interrotto ed ha fatto registrare l'effettuazione di sole 95 interruzioni volontarie di gravidanza nel corso dell'intero anno 2002.

Il 2003 ha segnato il ritorno alla normalità e la ripresa del Servizio IVG con le usuali caratteristiche operative e logistiche che lo hanno caratterizzato a partire dal 1994.

---

<sup>1</sup> Vedi Pag. 81

TABELLA N. 1 - ETA'

ETA'	N. CASI	% 2010	% 2009	% 2008	% 2007	% 2004-6	% 2003	% 2001	% 2000	% 1999
≤15 anni	3	0,68	0,65	0,00	1,03	0,46	0,46	0,92	0,35	0,52
16 anni	1	0,23	0,87	0,91	0,41	0,91	0,30	0,46	0,35	0,17
17 anni	2	0,45	0,65	0,46	1,03	1,63	2,40	0,69	2,61	1,55
18 anni	9	2,03	1,52	2,05	2,67	2,41	2,40	2,06	1,74	2,58
19 anni	12	2,71	3,91	3,64	3,29	3,32	4,20	3,21	3,14	3,26
20 anni	25	5,64	5,87	4,10	3,90	4,17	6,31	6,42	3,14	3,95
21 anni	24	5,42	4,79	5,01	4,11	3,19	6,31	4,13	4,36	3,95
22 anni	15	3,39	4,13	5,69	3,49	5,08	6,01	4,13	4,70	3,26
23 anni	35	7,90	4,57	3,87	3,70	4,04	3,30	2,75	5,57	3,78
24 anni	23	5,19	3,91	5,69	4,93	3,98	2,40	4,12	2,61	4,12
25 anni	10	2,26	4,35	1,82	4,31	4,17	2,70	5,05	4,36	4,30
26 anni	9	2,03	3,91	1,82	3,08	3,46	3,30	4,13	3,48	3,78
27 anni	23	5,19	3,04	4,33	3,90	3,52	3,90	2,06	3,48	2,92
28 anni	16	3,61	3,70	4,56	5,34	4,37	2,40	3,21	3,66	3,61
29 anni	13	2,93	4,57	1,82	5,13	3,91	3,60	2,98	3,83	3,26
30 anni	24	5,42	3,48	6,15	5,54	5,35	4,50	3,44	3,31	5,50
31 anni	19	4,29	4,13	4,10	3,90	4,04	2,10	4,36	6,97	4,12
32 anni	16	3,61	4,13	3,19	2,46	4,17	5,11	3,90	2,96	4,12
33 anni	20	4,51	4,13	3,19	6,37	3,65	3,60	5,28	3,83	4,47
34 anni	22	4,97	3,48	4,78	4,11	3,78	3,30	5,50	3,66	4,30
35 anni	19	4,29	5,00	4,33	3,70	3,13	4,80	2,98	4,70	4,64
36 anni	15	3,39	4,78	4,10	4,93	4,04	5,11	4,36	3,83	3,26
37 anni	16	3,61	2,39	3,42	3,70	4,17	2,70	4,82	4,01	4,12
38 anni	19	4,29	3,91	4,10	3,49	4,95	3,60	3,21	4,36	4,81
39 anni	13	2,93	2,39	2,96	2,87	2,87	4,20	3,90	4,18	4,12
40 anni	13	2,93	4,13	4,78	2,67	3,32	3,30	4,59	2,61	3,78
41 anni	10	2,26	1,96	3,64	2,05	2,28	2,40	2,98	2,09	2,92
42 anni	3	0,68	2,83	2,73	1,64	1,96	2,10	2,29	2,09	1,89
43 anni	6	1,35	1,30	0,46	1,23	1,76	0,60	0,92	1,22	1,20
44 anni	2	0,45	0,43	0,93	0,61	0,85	0,90	0,46	1,92	1,20
>44 anni	6	1,35	1,09	1,37	0,41	1,06	2,10	0,69	0,87	0,52
<b>TOTALE</b>	<b>443</b>	<b>100,00</b>	<b>100,00</b>	<b>100,00</b>	<b>100,00</b>	<b>100,00</b>	<b>100,00</b>	<b>100,00</b>	<b>100,00</b>	<b>100,00</b>

**ETA' MEDIA**

Anno **1986**: 32 anni - Anno **1995**: 30,75 anni - Anno **1996**: 30,48 anni - Anno **1997**: 30,87anni- Anno **1998**: 31,06 anni  
 Anno **1999**: 30,17 anni - Anno **2000**: 29,96 anni - Anno **2001**: 27,25 anni - Anno **2003**: 29,52 anni - Anno **2004/06**: 29,79 anni  
 Anno **2007**: **29,48** anni - Anno **2008**: **30,12** anni- Anno **2009**: **29,58** anni - Anno **2010**: **29,42** anni

GRAFICO N. 1 - ETA'

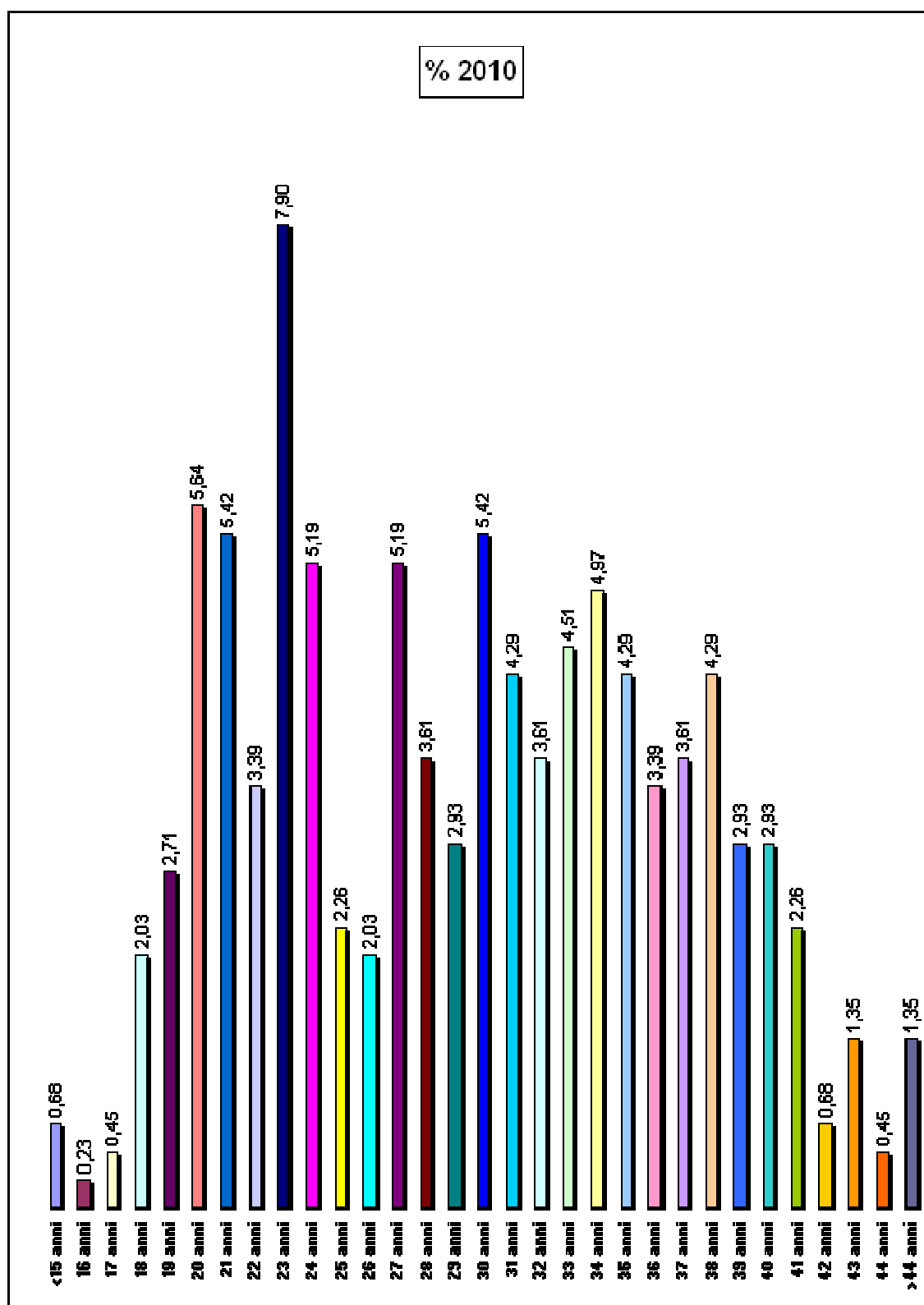



**GRAFICO N. 1/1: % IVG NEGLI ANNI 07-08-09-10 PER SINGOLA CLASSE DI ETA'**

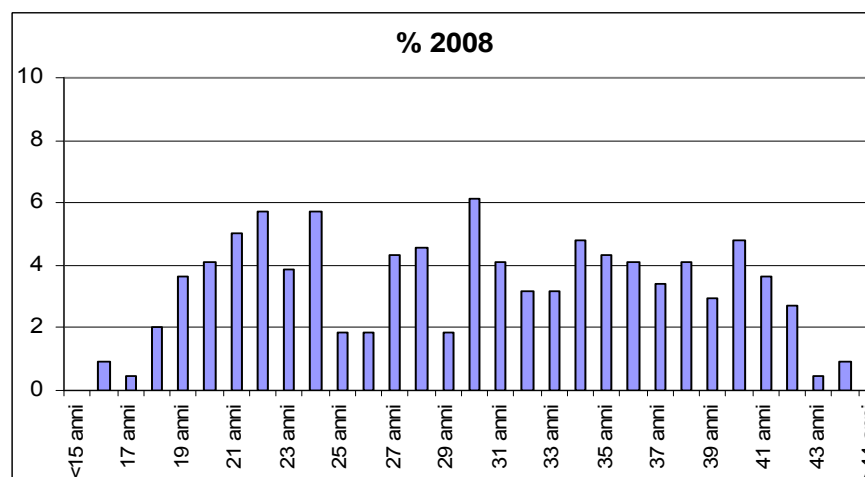
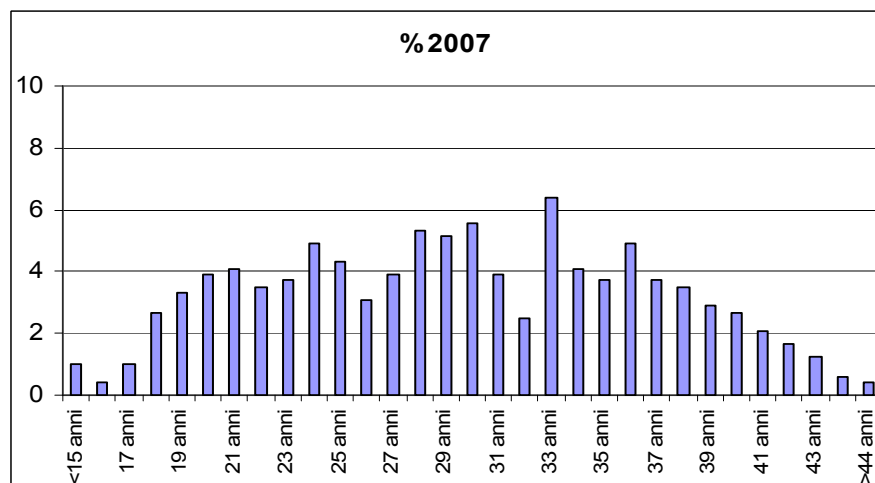
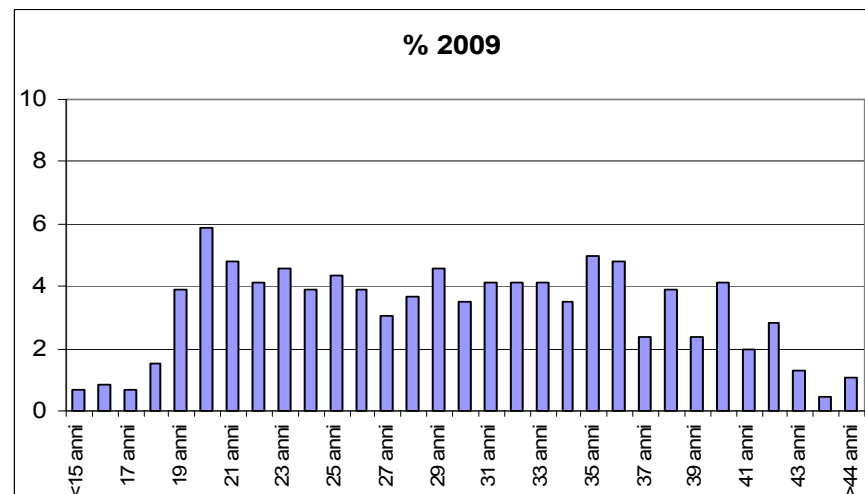
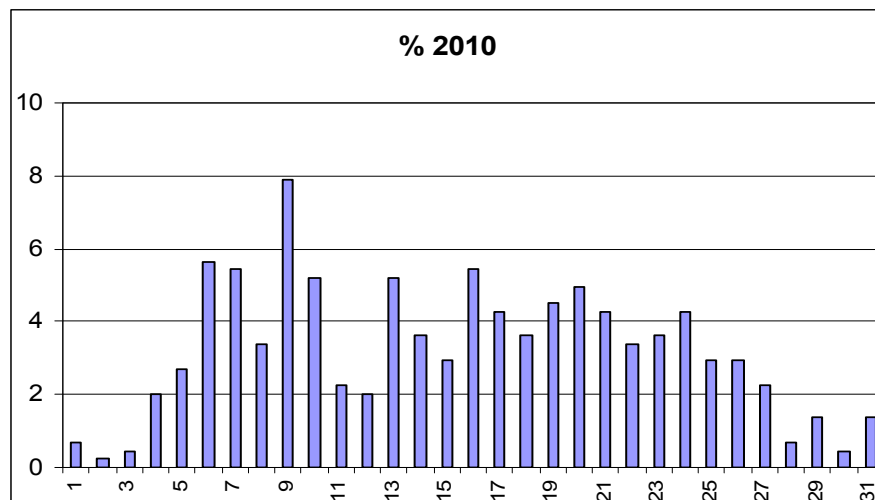

**TABELLA N. 2 - STATO CIVILE**

STATO CIVILE	N. CASI	% 2010	% 2009	2008%	2007%	% 2004-6	2003%	2001%	2000%	1999%
Nubile	170	38,38	40,65	37,13	41,89	43,22	41,14	41,97	38,15	34,54
Coniugata	214	48,31	44,36	48,52	51,33	47,85	54,35	51,61	57,32	61,86
Separata	14	3,16	4,78	5,01	4,11	4,82	3,00	3,21	1,74	2,41
Divorziata	13	2,93	2,61	1,82	2,46	3,19	1,21	2,29	2,09	0,86
Vedova	2	0,45	0,43	0,23	0,21	0,91	0,30	0,92	0,70	0,34
Convivente	30	6,77	7,17	5,47	n.r	n.r	n.r	n.r	n.r	n.r
Non noto	0	0,00	0,00	1,82	0,00	0,00	0,00	0,00	0,00	0,00
<b>TOTALE</b>	<b>443</b>	<b>100,00</b>	100,00	100,00	100,00	100,00	100,00	100,00	100,00	100,00

**GRAFICO N. 2 - STATO CIVILE**

GRAFICO N.2/1: STATO CIVILE NEGLI ANNI 99-00-01-03-06-07-08-09-10



**TABELLA N. 3 - TITOLO DI STUDIO**

TITOLO DI STUDIO	N. CASI	2010%	2009%	2008%	2007%	% 2004-6	2003%	2001%	2000%	1999%
Nessuno	8	1,80	1,74	0,91	1,44	0,65	1,20	1,15	0,87	0,86
Licenza Elementare	19	4,29	7,17	5,47	6,37	4,89	8,11	11,93	11,50	14,43
Licenza Media	182	41,08	35,43	38,04	39,01	37,16	40,24	34,86	38,50	40,21
Maturità Superiore	193	43,57	46,09	42,37	43,94	47,59	43,24	46,56	43,90	40,72
Laurea	41	9,26	9,57	9,34	8,62	9,71	7,21	5,50	5,23	3,78
Non noto	0	0,00	0,00	3,87	0,62	0,00	0,00	0,00	0,00	0,00
<b>TOTALE</b>	<b>443</b>	<b>100,00</b>	100,00	100,00	100,00	100,00	100,00	100,00	100,00	100,00

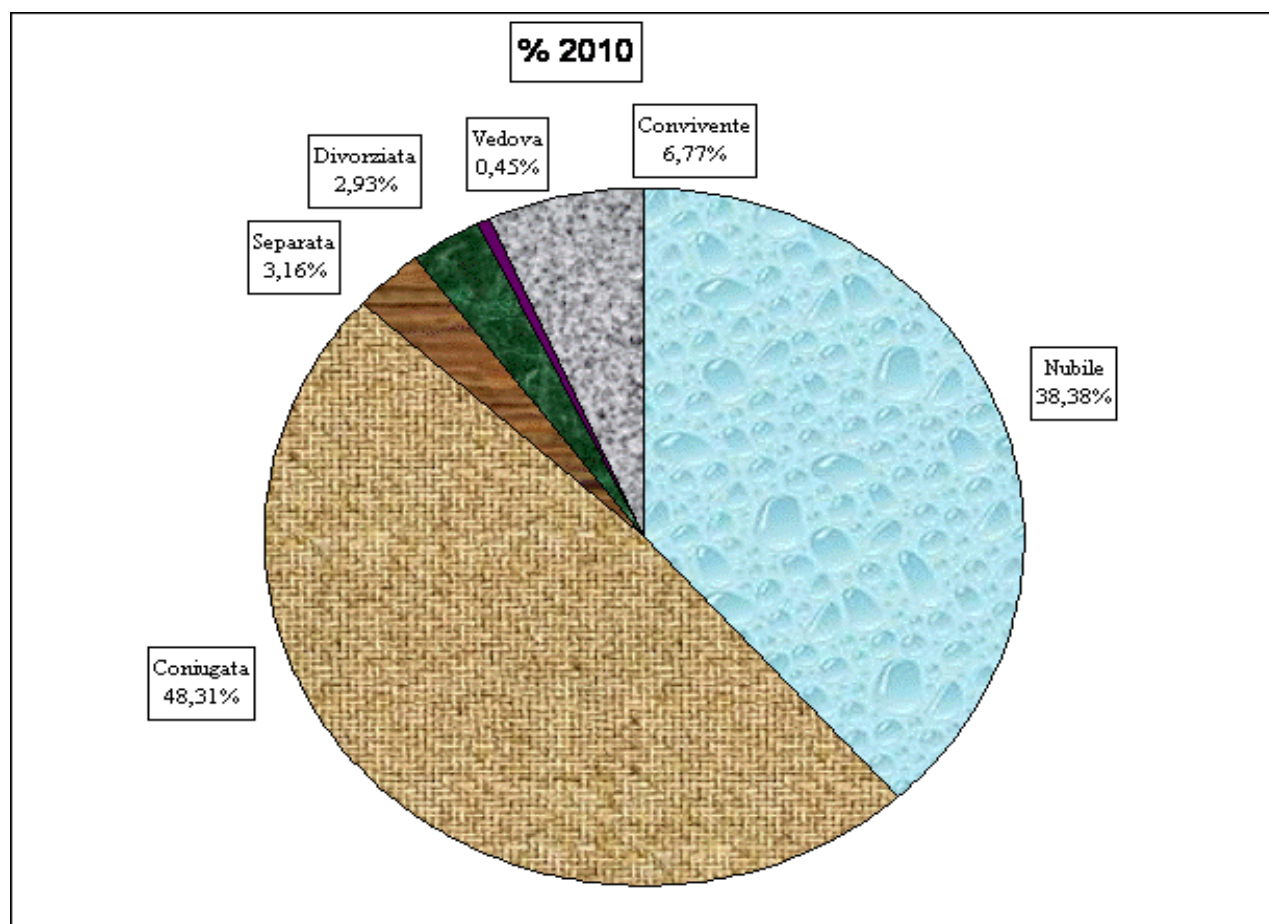
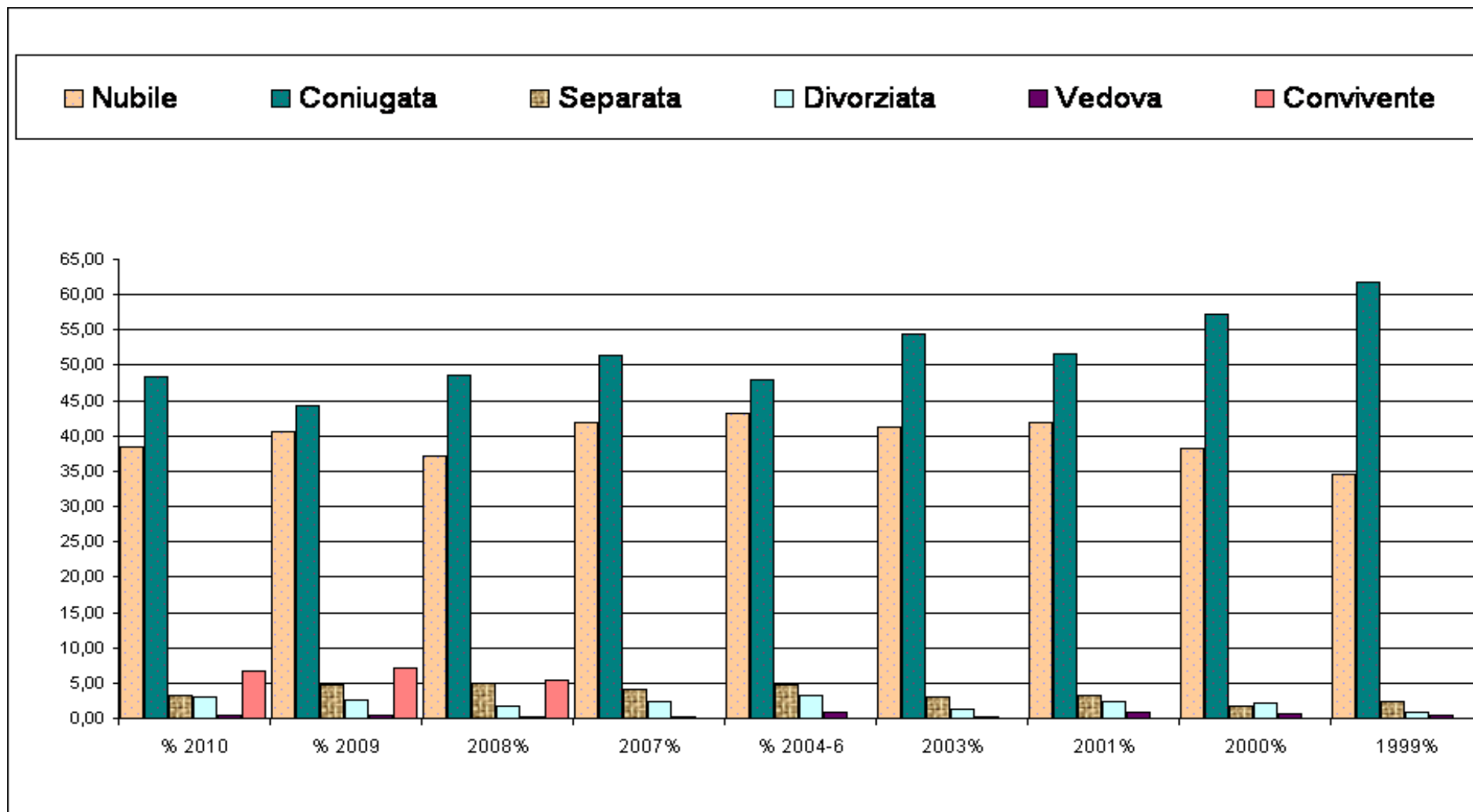
**GRAFICO N. 3 - TITOLO DI STUDIO**

GRAFICO N.3/1: TITOLO DI STUDIO NEGLI ANNI 99 - 00 -01- 03 -06 -07-08-09-10

■ Nessuno 
 ■ Licenza Elementare 
 ■ Licenza Media 
 ■ Maturità Superiore 
 ■ Laurea 
 ■ Non noto

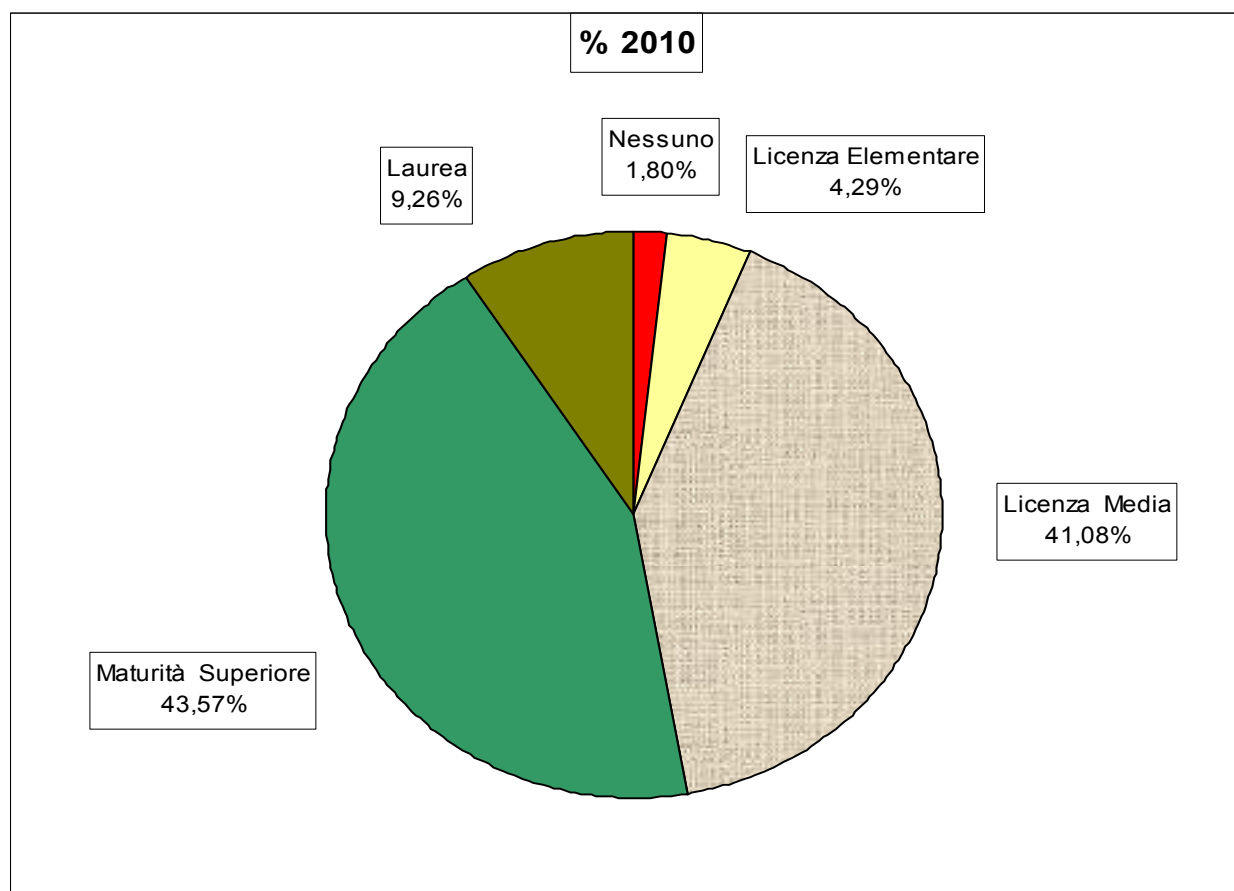
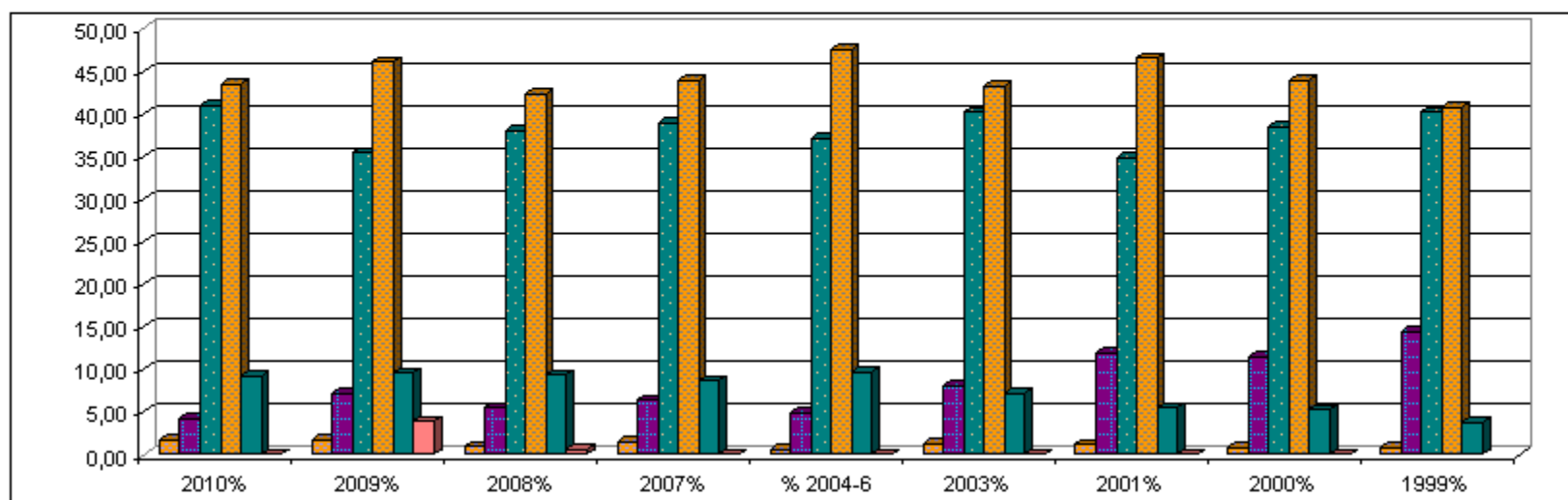

**TABELLA N. 4 - PROVENIENZA**

PROVENIENZA	N. CASI	% 2010	% 2009	% 2008	% 2007	% 2004- 6	% 2003	% 2001	% 2000	% 1999
A.S.P. Cosenza	298	67,27	69,78	67,88	76,39	77,70	86,49	85,78	88,85	90,21
ALTRA A.S.P. della regione	39	8,80	6,74	8,66	5,95	8,93	6,91	7,80	8,01	6,01
ALTRA REGIONE	9	2,03	1,52	1,82	2,46	1,57	1,80	2,29	1,22	1,72
ALTRA NAZIONE	97	21,90	21,96	21,64	15,20	11,80	4,80	4,13	1,92	2,06
<b>TOTALE</b>	<b>443</b>	<b>100,00</b>	<b>100,00</b>	<b>100,00</b>	<b>100,00</b>	<b>100,00</b>	<b>100,00</b>	<b>100,00</b>	<b>100,00</b>	<b>100,00</b>

**GRAFICO N. 4 - PROVENIENZA**

TABELLA N. 4bis - CITTADINANZA

CITTADINANZA	2010		2009		2008		2007		2006		2005	
	N. Donne	%	N. Donne	%	N. Donne	%	N. Donne	%	N. Donne	%	N. Donne	%
Albania	3	0,68	2	0,43	2	0,46	2	0,41	3	0,60	3	0,56
Algeria					1	0,23						
Cuba	1	0,23										
Bielorussia	3	0,68	3	0,65	1	0,23	2	0,41	1	0,20		
Bolivia			1	0,22	1	0,23						
Brasile	1	0,23	1	0,22	1	0,23	2	0,41				
Bulgaria	1	0,23	4	0,87	1	0,23			1	0,20	2	0,37
Canada					2	0,46					1	0,19
Cina	7	1,58	5	1,09	2	0,46	2	0,41	3	0,60	1	0,19
Ecuador	1	0,23	1	0,22	1	0,23	3	0,62	1	0,20	1	0,19
Eritrea									2	0,40	1	0,19
Estonia			1	0,22			1	0,21	1	0,20		
Filippine			6	1,30	3	0,68	1	0,21	4	0,80	2	0,37
India			1	0,22			1	0,21				
Italia	346	78,10	359	78,04	344	78,36	405	83,33	440	87,48	484	89,63
Kenia			1	0,22								
Lituania					1	0,23						
Marocco	1	0,23	3	0,65			1	0,21	1	0,20	2	0,37
Moldavia	1	0,23	1	0,22	1	0,23	3	0,62	1	0,20	1	0,19
Nigeria	3	0,68	1	0,22	1	0,23						
Polonia	4	0,90	4	0,87	5	1,14	2	0,41	10	1,99	7	1,30
El Salvador	1	0,23										
Rep. Dominicana					1	0,23	3	0,62				
Romania	69	15,58	53	11,52	58	13,21	44	9,05	26	5,17	28	5,19
Russia			1	0,22	3	0,68	6	1,23	7	1,39	6	1,11
Senegal							1	0,21				
Slovenia									1	0,20		
Svezia			1	0,22			2	0,41			1	0,19
Tunisia					1	0,23			1	0,20		
Ucraina	1	0,23	11	2,39	9	2,05	5	1,03				
<b>TOTALE</b>	<b>443</b>	<b>100</b>	<b>460</b>	<b>100</b>	<b>439</b>	<b>100</b>	<b>486</b>	<b>100</b>	<b>503</b>	<b>100</b>	<b>540</b>	<b>100</b>

**TABELLA N. 5 - RESIDENZA**

RESIDENZA (*)	N. CASI	% 2010	% 2009	% 2008	% 2007	% 2004-6	% 2003	% 2001	% 2000	% 1999
CITTA' CENTRO	86	19,41	25,00	23,69	24,44	17,41	28,23	18,81	18,12	17,35
CITTA' PERIFERIA	50	11,29	8,04	9,57	8,83	12,84	7,51	13,53	10,80	17,70
PAESE CENTRO	204	46,05	43,48	40,77	42,71	44,59	42,34	36,01	35,71	33,85
PAESE PERIFERIA	103	23,25	23,48	25,97	24,02	25,16	21,92	31,65	35,37	31,10
NON RILEVATA	0	0,00	0,00	0,00	0,00	0,00	0,00	0,00	0,00	0,00
<b>TOTALE</b>	<b>443</b>	<b>100,00</b>	<b>100,00</b>	<b>100,00</b>	<b>100,00</b>	<b>100,00</b>	<b>100,00</b>	<b>100,00</b>	<b>100,00</b>	<b>100,00</b>

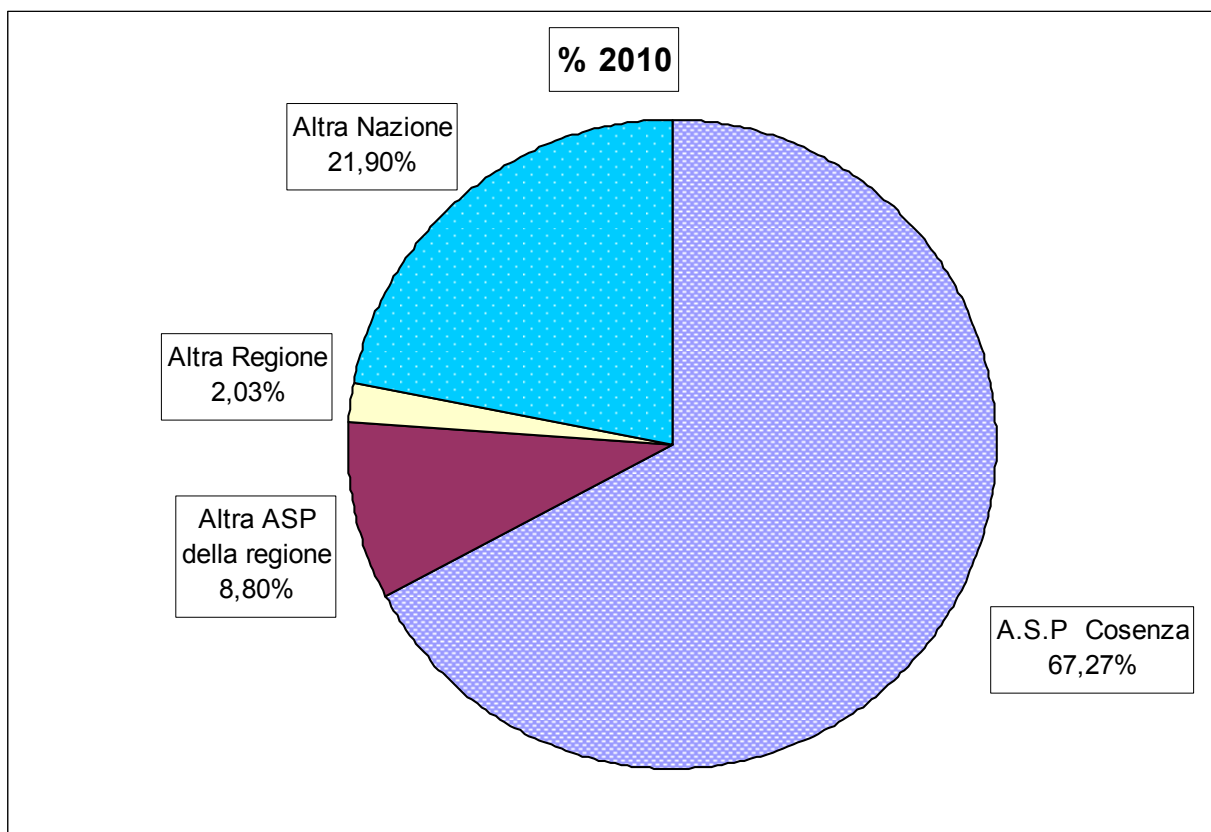
(\*) = Il dato del 2010 include anche 41 donne straniere con solo domicilio in territorio italiano

**GRAFICO N. 5 - RESIDENZA**



TABELLA N. 6 - PROFESSIONE

PROFESSIONE	N.CASI	% 2010	% 2009	% 2008	% 2007	% 2004-6	% 2003	% 2001	% 2000	% 1999
CASALINGA	156	35,21	35,22	33,03	35,93	38,53	39,94	39,68	44,95	46,26
OPERAIA	18	4,06	3,91	6,38	4,52	4,63	3,90	5,05	3,14	3,49
STUDENTESSA	81	18,28	19,57	18,45	16,02	18,58	21,32	21,56	18,64	12,31
COLF	49	11,06	14,13	11,16	11,70	8,21	5,71	5,05	1,74	3,99
IMPIEGATA	37	8,35	8,04	6,83	7,80	7,11	8,71	7,80	7,32	7,99
BRACC. AGRICOLA	16	3,61	2,83	4,33	2,87	2,48	3,30	2,29	4,53	3,49
INF. PROF.	0	0,00	0,43	0,68	1,03	0,98	2,10	0,69	0,87	1,16
INSEGNANTE	10	2,26	1,74	2,96	1,64	3,00	2,70	3,21	2,79	4,99
LIBERA PROF.STA	10	2,26	3,26	2,51	3,49	3,98	3,00	3,21	2,44	2,00
ARTIGIANA	12	2,71	3,26	1,14	3,29	2,93	1,50	1,15	2,79	2,83
COMMERCIANTE	19	4,29	2,17	2,05	3,08	2,93	1,80	2,75	4,36	3,66
DIPEND. FF.OO(*)	0	0,00	0,00	0,00	0,00	0,00	0,00	0,00	0,00	0,33
IMPRENDITORE	3	0,68	0,87	0,00	1,03	0,33	0,00	0,23	0,17	0,17
COMMESSA	23	5,19	3,04	5,47	4,93	4,42	4,50	3,90	2,96	2,83
BABY SITTER	2	0,45	0,00	0,00	0,21	0,65	0,00	1,15	0,00	0,17
PERITO TECNICO	7	1,58	1,53	0,68	1,43	1,24	1,50	2,28	3,30	4,33
NON NOTA	0	0,00	0,00	4,33	1,03	0,00	0,00	0,00	0,00	0,00
<b>TOTALE</b>	<b>443</b>	<b>100,00</b>	100,00	100,00	100,00	100,00	100,00	100,00	100,00	100,00

(\*)= Dipendente Forze Dell'Ordine

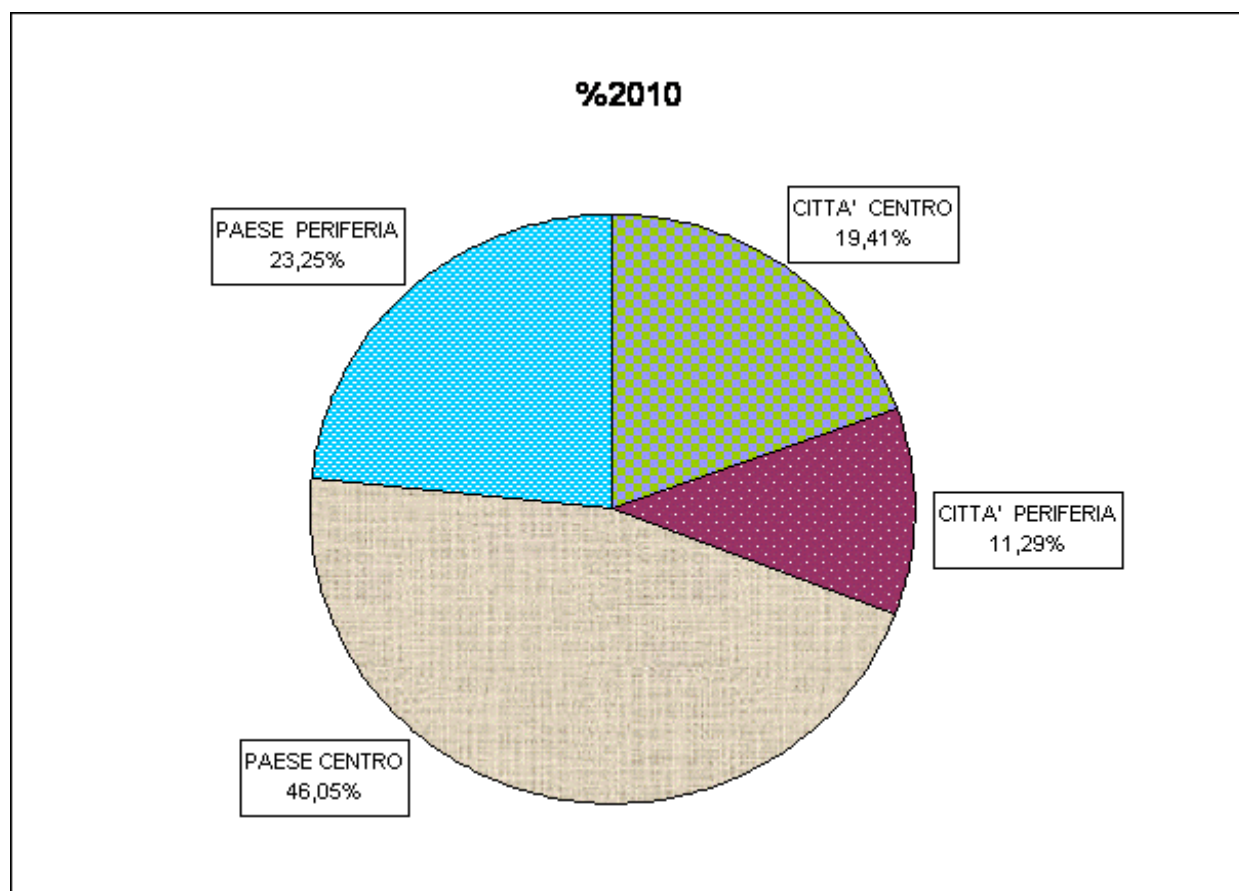
GRAFICO N. 6 - PROFESSIONE

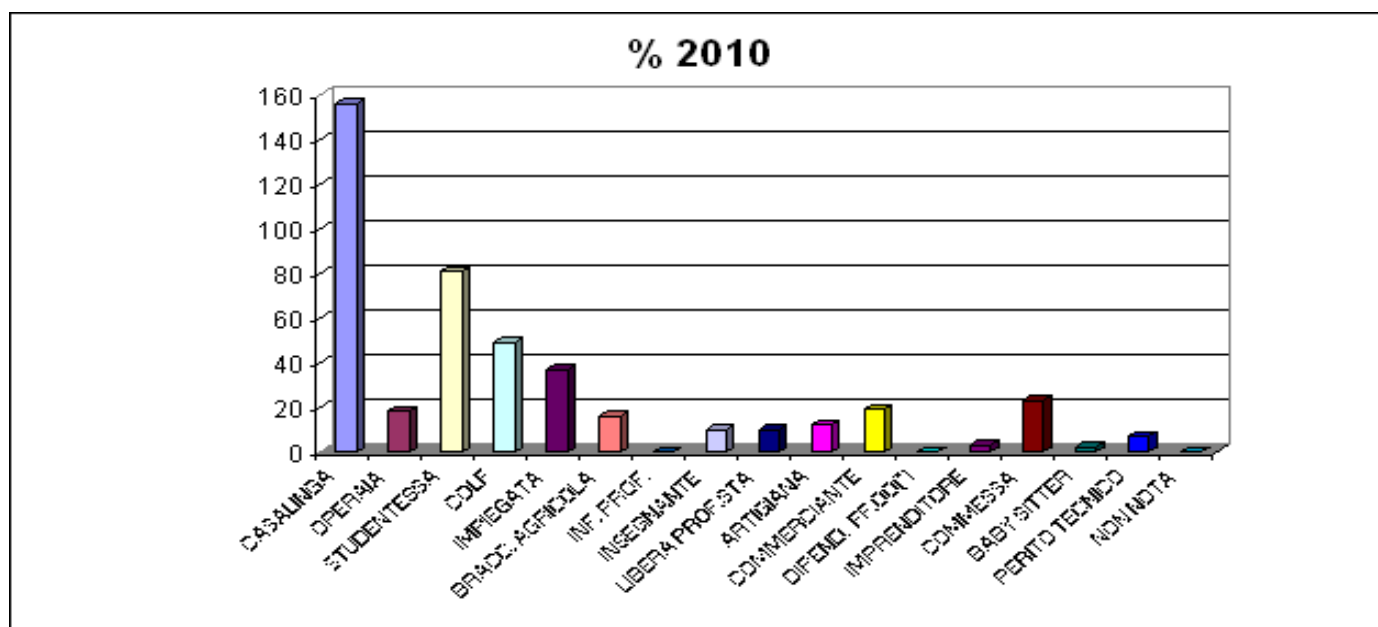

**TABELLA N. 7 - CONDIZIONE PROFESSIONALE**

CONDIZIONE PROFESSIONALE	N. CASI	% 2010	% 2009	% 2008	2007%	% 2004-6	% 2003	% 2001	% 2000	% 1999
Occupata stabilmente	97	21,90	23,70	25,06	27,92	22,29	24,92	20,41	18,47	15,98
Occupata saltuariamente	80	18,06	13,70	13,90	10,68	13,30	8,71	11,24	10,45	9,45
Disoccupata	25	5,64	5,87	4,55	6,98	4,95	3,30	5,50	4,88	8,76
In attesa di 1 <sup>a</sup> Occupazione	4	0,90	1,96	0,68	1,44	2,35	1,80	1,61	2,61	4,81
In condizione non professionale	237	53,50	54,77	51,48	52,77	57,11	61,27	61,24	63,59	61,00
Non nota	0	0,00	0,00	4,33	0,21	0,00	0,00	0,00	0,00	0,00
<b>TOTALE</b>	<b>443</b>	<b>100,00</b>	100,00	100,00	100,00	100,00	100,00	100,00	100,00	100,00

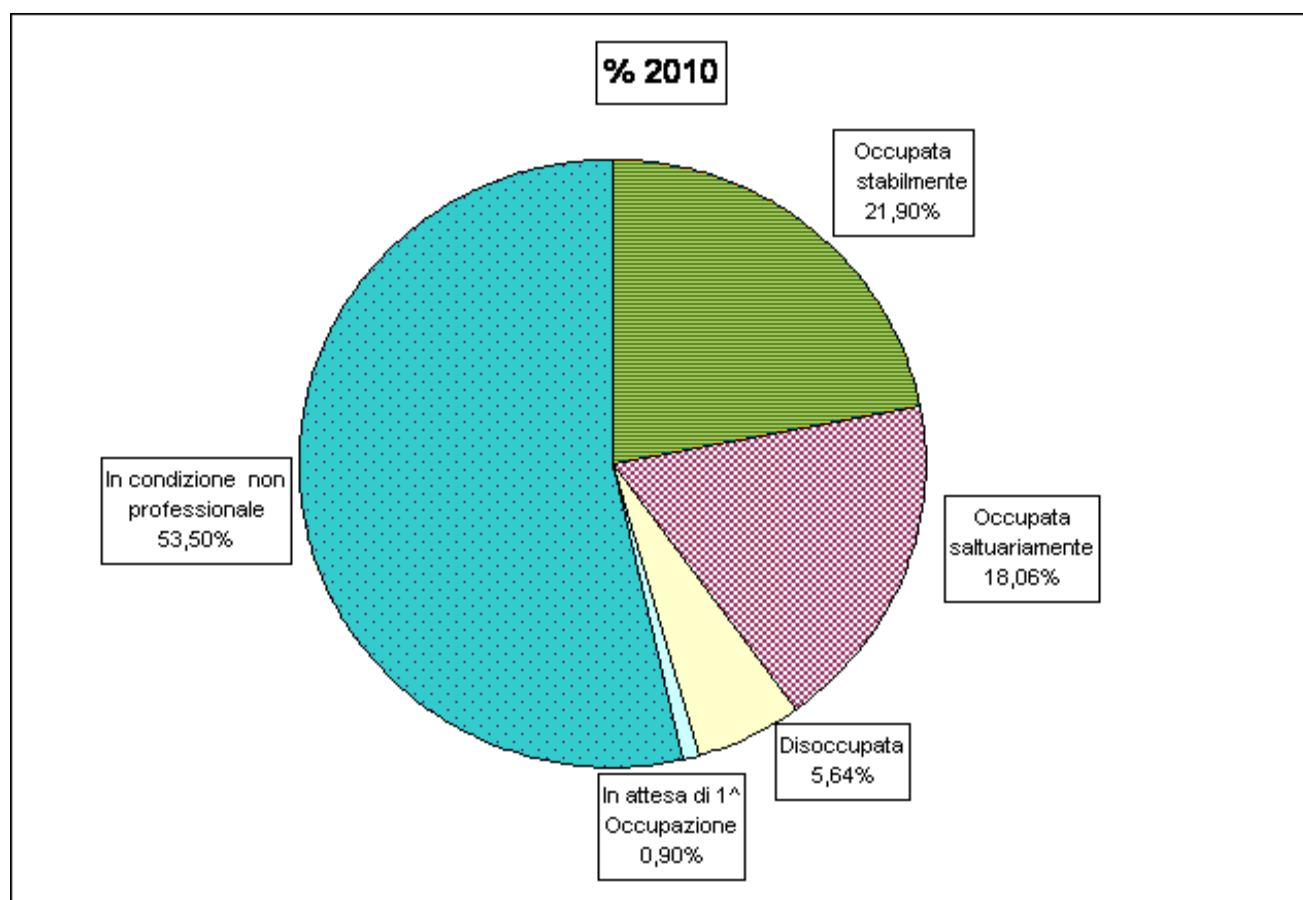
**GRAFICO N. 7 - CONDIZIONE PROFESSIONALE**

**GRAFICO N.7/1: CONDIZIONE PROFESSIONALE : ANNI 99 - 00 - 01- 03- 06- 07- 08- 09- 10**

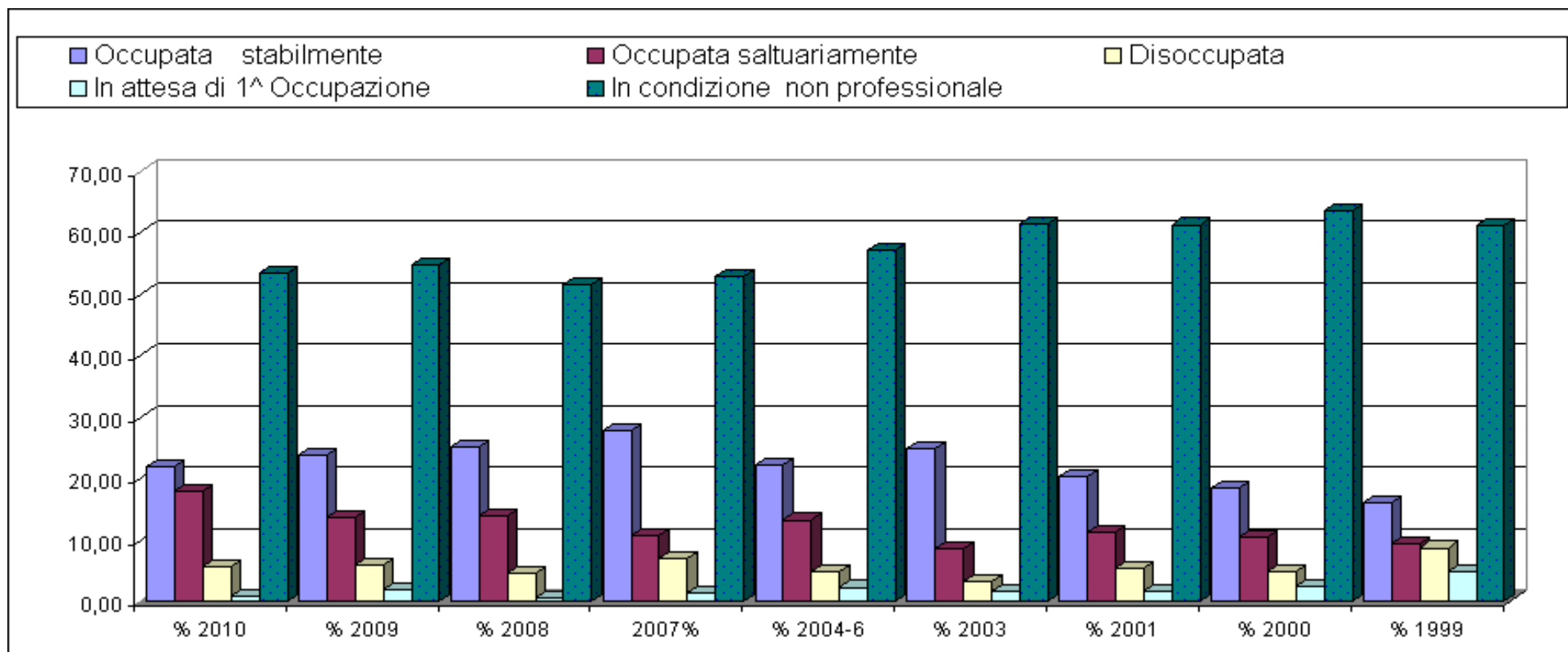

**TABELLA N. 8 - INIZIO ATTIVITA' SESSUALE**

INIZIO ATTIVITA' SESSUALE	N. CASI	% 2010	% 2009	% 2008	% 2007	% 2004-6	% 2003	% 2001	% 2000	% 1999
Fino a 15 anni	31	6,74	6,52	5,69	5,34	4,69	5,41	4,59	3,66	5,67
Fino a 18 anni	217	48,48	48,48	41,91	41,89	45,30	48,35	39,45	42,34	41,75
Fino a 21 anni	355	81,52	81,52	74,03	68,79	77,70	80,47	72,02	74,92	73,54
Fino a 24 anni	419	91,09	93,70	85,19	78,85	90,67	92,48	87,16	90,25	89,00
Dopo i 24 anni	24	5,22	6,30	9,11	8,21	9,32	7,51	12,84	9,75	11,00
Non rilevato	0	0,00	0,00	5,69	12,94	0,00	0,00	0,00	0,00	0,00

**GRAFICO N. 8 - INIZIO ATTIVITA' SESSUALE**

TABELLA N. 9 -

ANNI ATTIVITA' SESSUALE/ ANNI IMPEGNATI DA GRAVIDANZE/ANNI PROTETTI/ANNI NON PROTETTI

FASCE DI ETA'	N. DONNE	TOTALE ANNI DI ATTIVITA' SESSUALE		ANNI IMPEGNATI DA GRAVIDANZE		ANNI PROTETTI DA ANTICONCEZIONALI		ANNI NON PROTETTI DA ANTICONCEZIONALI	
		N. anni	%	N. anni	%	N. anni	%	N. anni	%
15/20	52	77	100	6	7,79	17	22,08	54	70,13
21/25	107	501	100	55	10,98	178	35,53	268	53,49
26/30	85	813	100	106	13,04	221	27,18	486	59,78
31/35	96	1254	100	188	14,99	413	32,93	653	52,07
36/40	76	1318	100	161	12,22	368	27,92	789	59,86
41/45	27	581	100	60	10,33	206	35,46	315	54,22
>45	0	0	100	0	0,00	0	0,00	0	
<b>TOTALE</b>	<b>443</b>	<b>4544</b>	<b>100</b>	<b>576</b>	<b>12,68</b>	<b>1403</b>	<b>30,88</b>	<b>2565</b>	<b>56,45</b>

GRAFICO N. 9 -

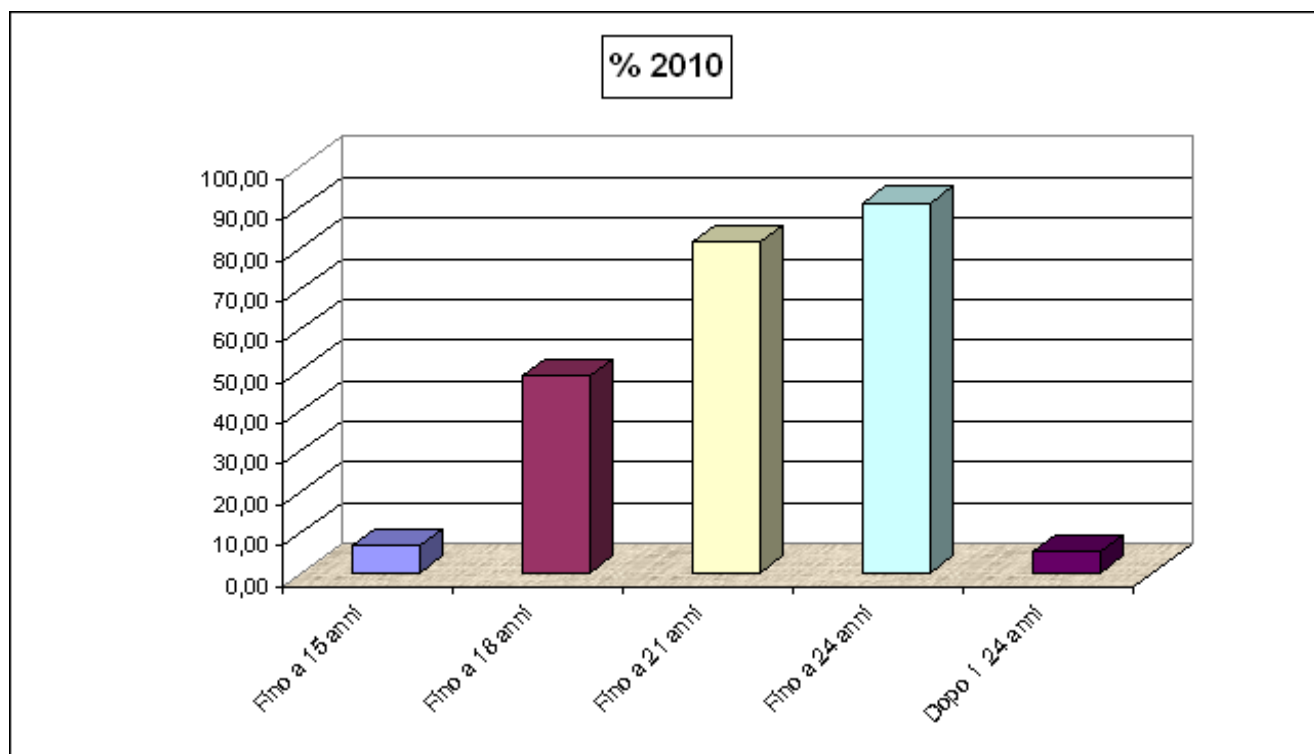
ANNI IMPEGNATI DA GRAVIDANZE-ANNI PROTETTI-ANNI NON PROTETTI

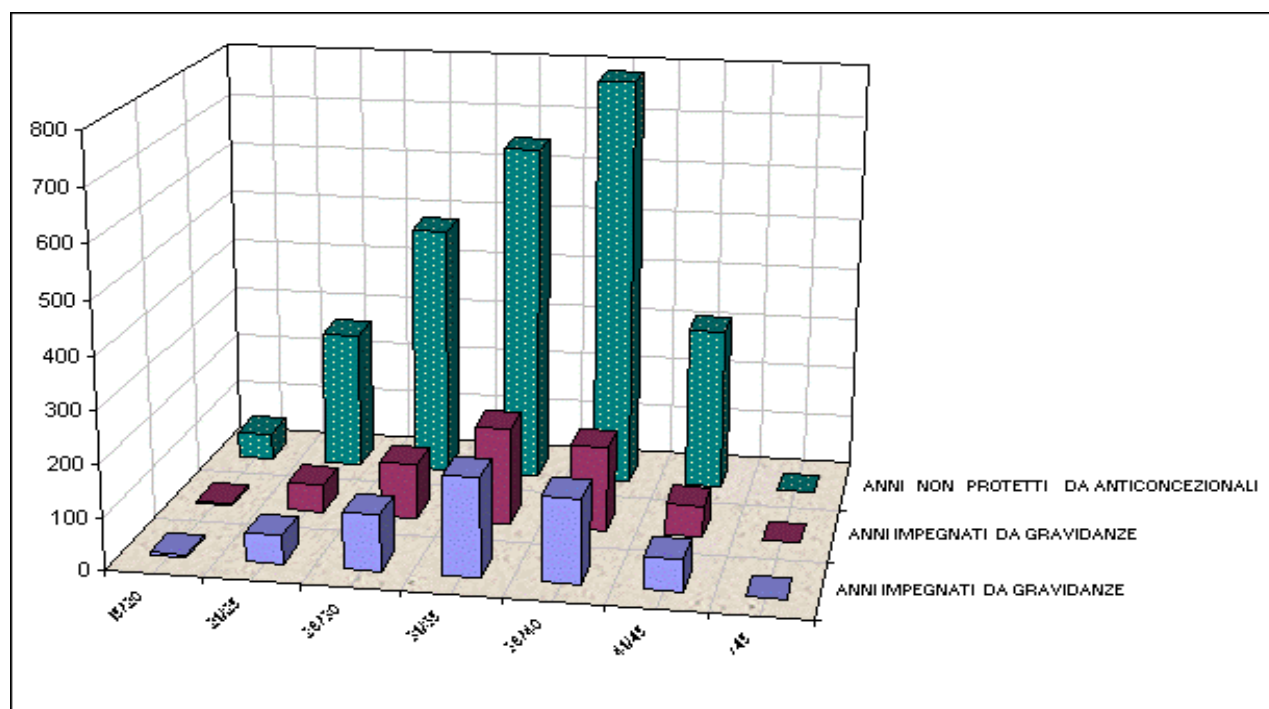

**TABELLA N. 9/1**

ANNI IMPEGNATI DA GRAVIDANZE, ANNI PROTETTI DA ANTICONCEZIONALI, ANNI NON PROTETTI DA CONTRACCETTIVI - Percentuali dal 2000 al 2010

ANNI DI ATTIVITA' SESSUALE	VALORE % 2000	VALORE % 2001	VALORE % 2003	VALORE % 2006	VALORE % 2007	VALORE % 2008	VALORE % 2009	VALORE % 2010
Anni impegnati da gravidanze	10,05	4,51	5,83	11,54	13,04	12,81	11,97	12,68
Anni protetti da anticoncezionali	17,53	16,29	24,16	25,74	13,4	17,42	18,82	30,88
Anni <b>non</b> protetti da contraccettivi	72,42	79,2	70,01	62,72	73,56	69,77	69,21	56,44
	<b>100,00</b>	<b>100,00</b>	<b>100,00</b>	<b>100,00</b>	<b>100,00</b>	<b>100,00</b>	<b>100,00</b>	<b>100,00</b>

**GRAFICO N. 9/1**

ANNI IMPEGNATI DA GRAVIDANZE, ANNI PROTETTI DA ANTICONCEZIONALI, ANNI NON PROTETTI DA CONTRACCETTIVI - Percentuali dal 2000 al 2010

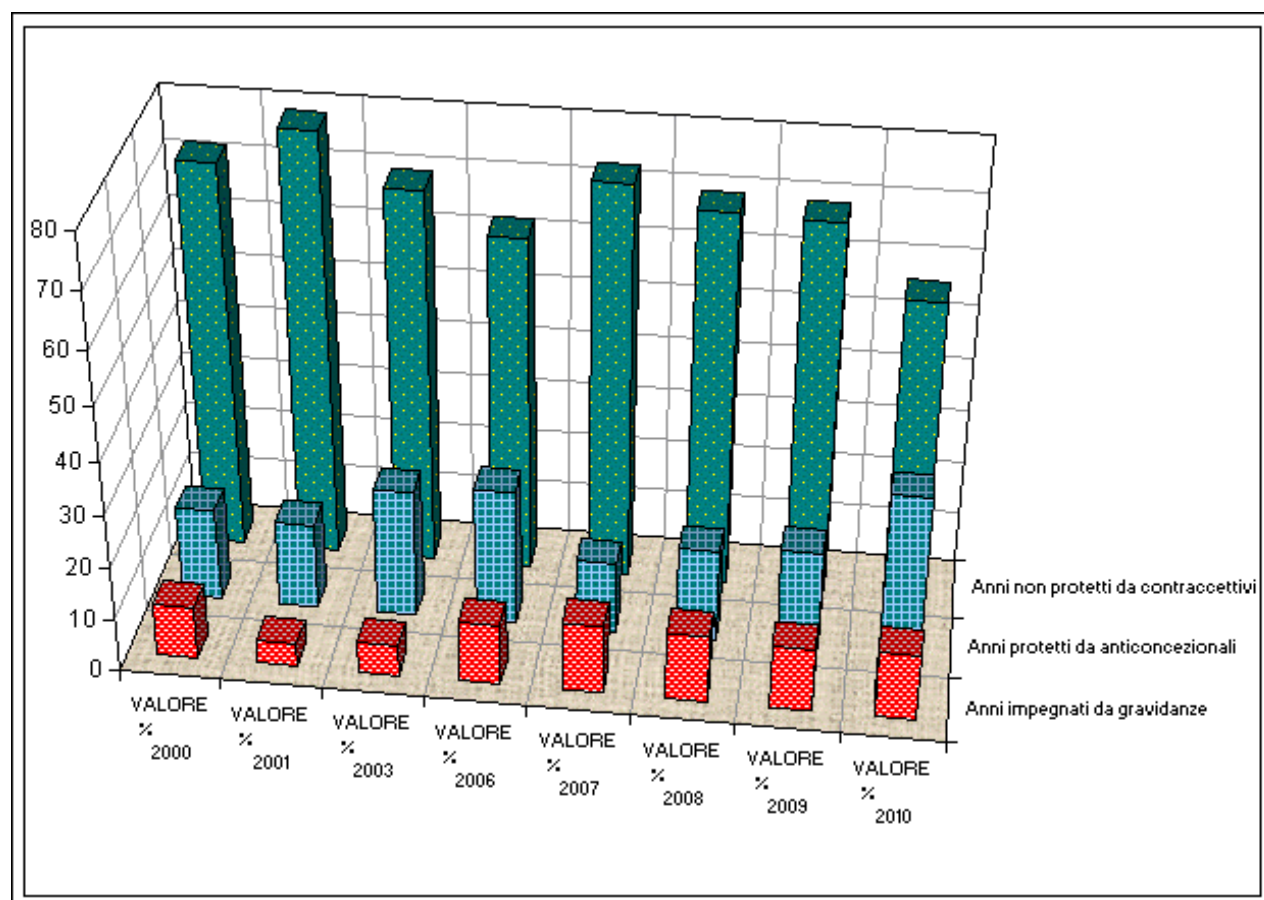

**TABELLA N. 10 - CONOSCENZA ANTICONCEZIONALI**

CONOSCENZA ANTICONCEZIONALI	N. CASI	% 2010	% 2009	% 2008	% 2007	% 2004-6	% 2003	% 2001	% 2000	% 1999
Assente	20	4,51	5,00	5,69	8,21	5,54	3,60	2,97	4,53	7,04
Scarsa	251	56,66	52,17	53,31	61,60	64,80	59,76	56,42	52,30	46,74
Soddisfacente	168	37,92	42,17	35,76	29,57	28,94	33,94	38,30	37,07	41,92
Completa	4	0,90	0,66	0,00	0,62	0,72	2,70	2,31	6,10	4,30
Non nota	0	0,00	0,00	5,24	0,00	0,00	0,00	0,00	0,00	0,00
<b>TOTALE</b>	<b>443</b>	<b>100,00</b>	100,00	100,00	100,00	100,00	100,00	100,00	100,00	100,00

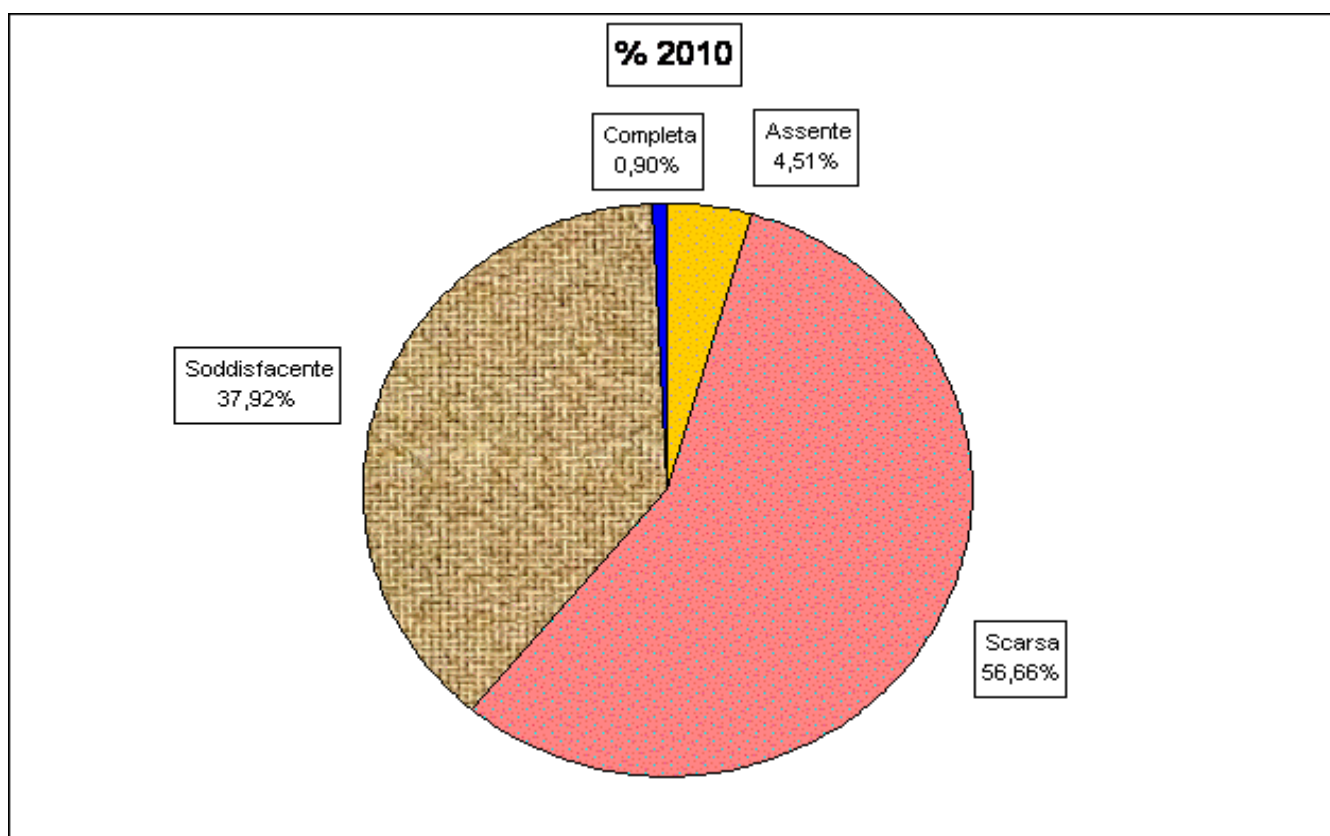
**GRAFICO N. 10 - CONOSCENZA ANTICONCEZIONALI**

**GRAFICO N. 10/1: CONOSCENZA ANTICONCEZIONALI NEGLI ANNI: 99 - 00 - 01- 03- 06- 07- 08- 09- 10**

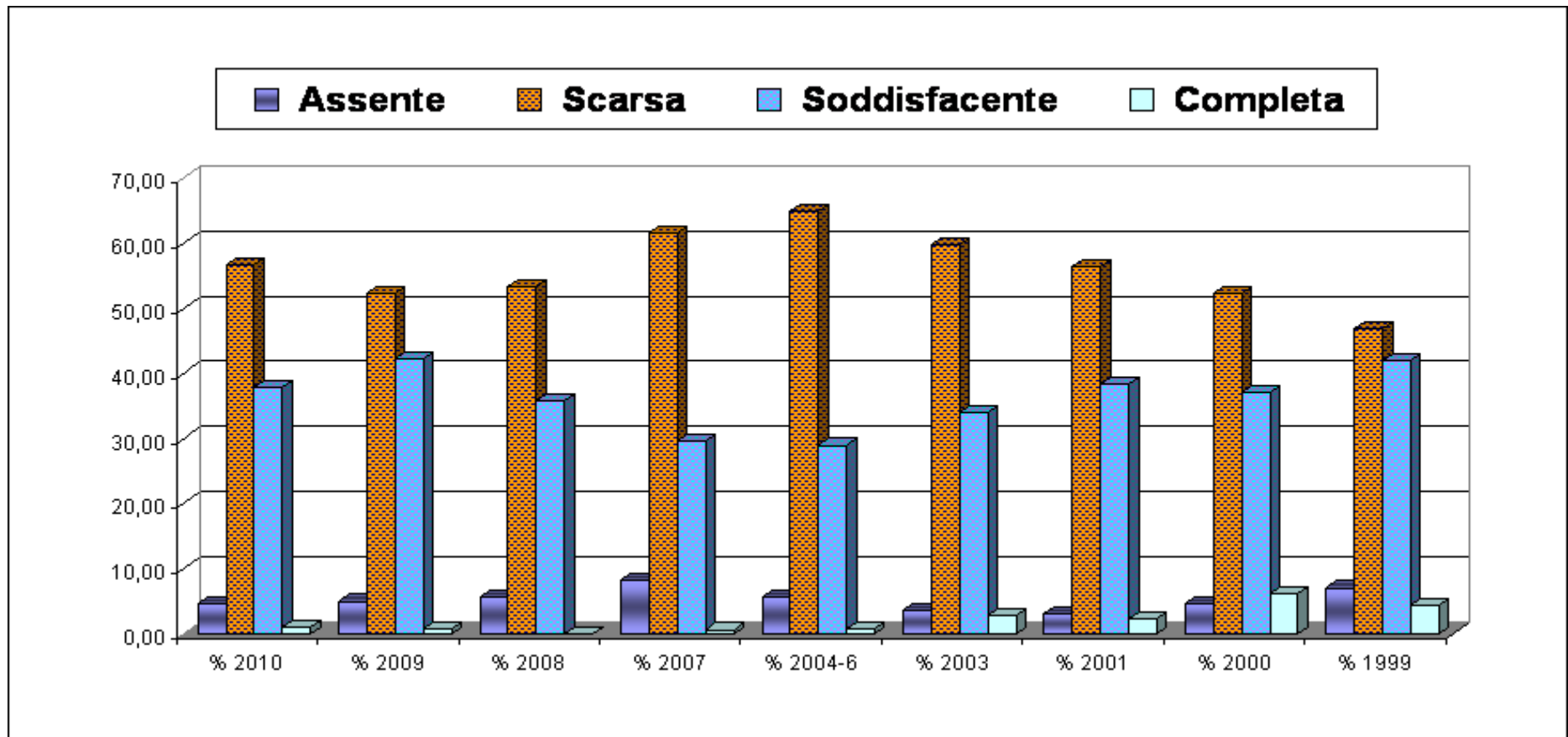



**TABELLA N. 11 - USO ANTICONCEZIONALI**

USO CONTRACCETTIVO	N. CASI	% 2010	% 2009	% 2008	% 2007	%2004-6	% 2003	% 2001	% 2000
Mai	185	41,76	43,70	41,46	51,33	49,61	42,94	47,25	48,08
Poche Volte	90	20,32	20,87	17,08	18,07	16,95	25,23	16,05	16,72
Sistematico	168	37,92	35,43	36,22	30,60	33,44	31,83	36,70	35,20
Non noto	0	0,00	0,00	5,24	0,00	0,00	0,00	0,00	0,00
<b>TOTALE</b>	<b>443</b>	<b>100,00</b>	100,00	100,00	100,00	100,00	100,00	100,00	100,00

**GRAFICO N. 11 - USO ANTICONCEZIONALI**

GRAFICO N. 11/1: USO ANTICONCEZIONALI NEGLI ANNI 00- 01- 03 - 06 -07- 08- 09- 10



**TABELLA N.12- CONOSCENZA ANTICONCEZIONALI/USO ANTICONCEZIONALI**

CONOSCENZA ANTICONCEZIONALI	USO ANTICONCEZIONALI						TOTALE
	Mai	%	Poche volte	%	Sistematico	%	
Assente	20	100,00	0	0,00	0	0,00	20
Scarsa	136	54,18	53	21,12	62	24,70	251
Soddisfacente	29	17,26	36	21,43	103	61,31	168
Completa	0	0,00	1	25,00	3	75,00	4
<b>TOTALE</b>	<b>185</b>	<b>41,76</b>	<b>90</b>	<b>20,32</b>	<b>168</b>	<b>37,92</b>	<b>443</b>

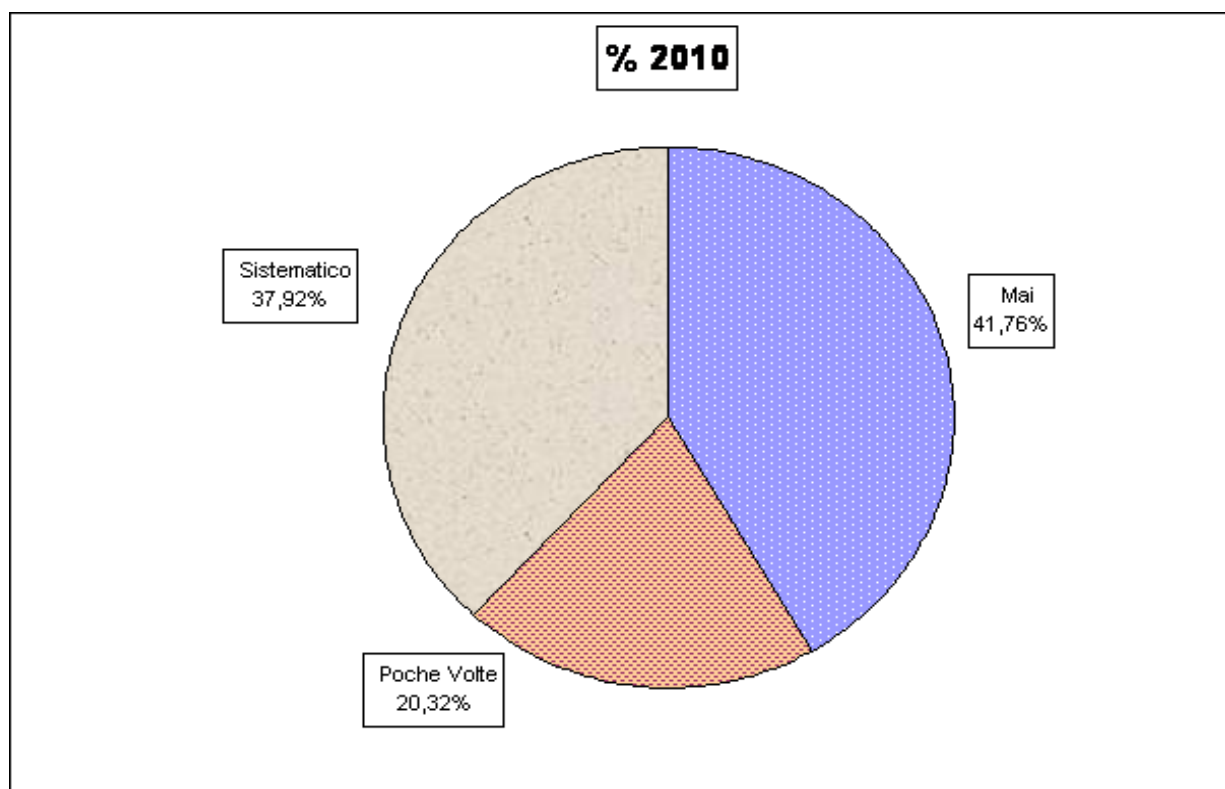
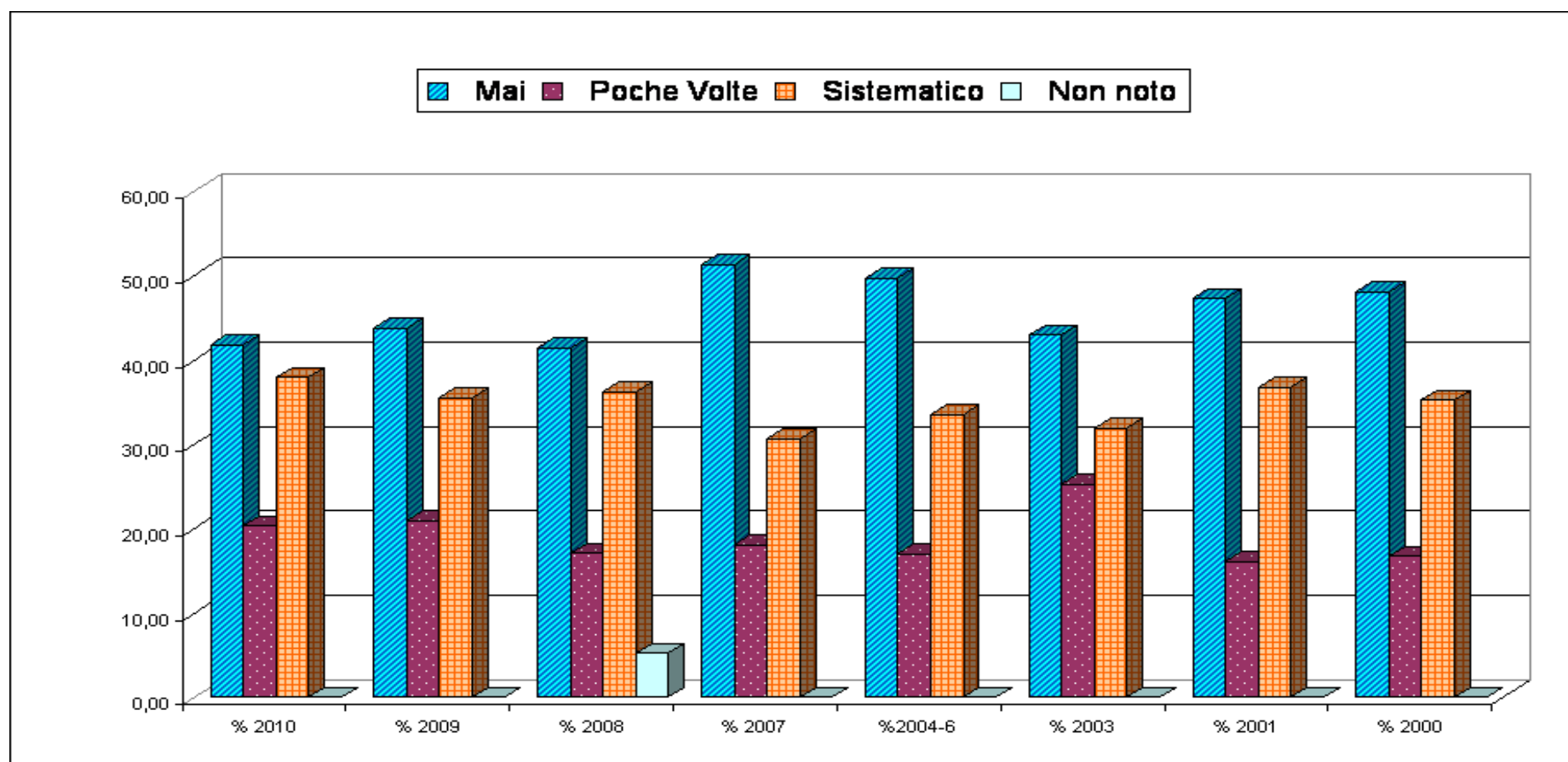
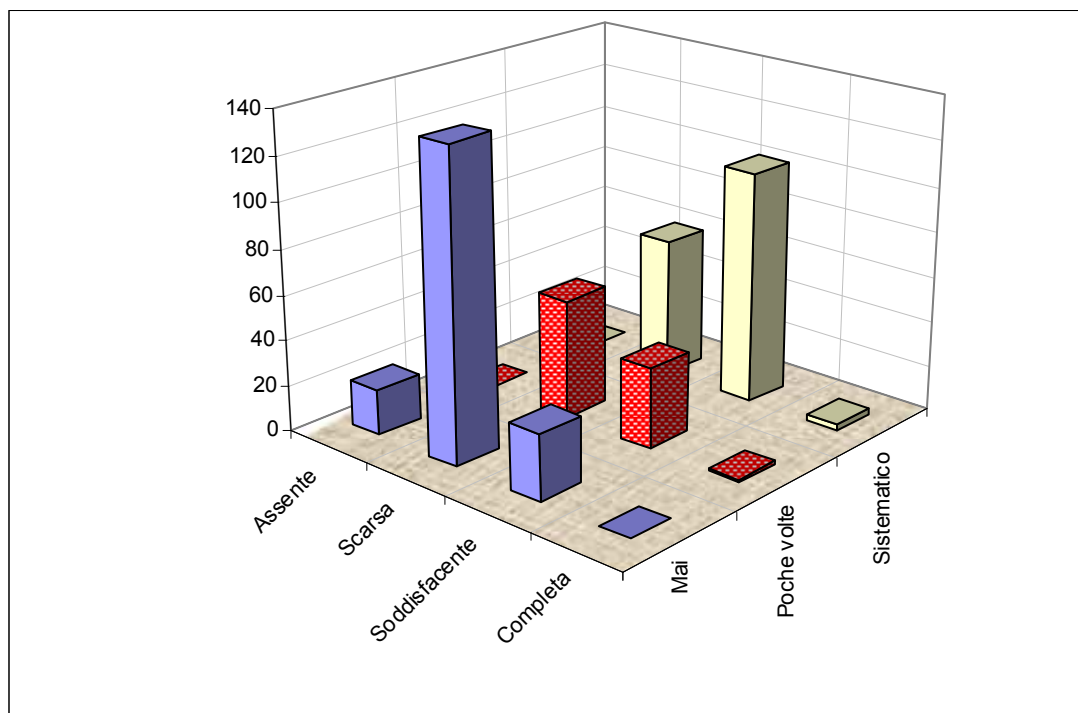
**GRAFICO N. 12 - CONOSCENZA ANTICONCEZIONALI/USO ANTICONCEZIONALI**

**TABELLA N. 13 - TIPO DI CONTRACCETTIVO USATO**

<i>TIPO DI CONTRACCETTIVO</i>	N. CASI	% 2010	% 2009	% 2008	% 2007	% 2004-6	% 2003	% 2001	% 2000	% 1999
ORALI	110	24,83	27,39	23,23	21,15	27,12	27,93	27,98	28,57	23,02
MECCANICI	98	22,12	22,61	19,59	20,12	18,64	23,42	18,58	16,55	20,79
I.U.D	6	1,35	0,87	1,14	1,23	1,11	1,20	1,83	0,35	1,37
NESSUNO	185	41,76	43,26	46,92	51,54	49,61	42,94	47,48	48,26	48,11
CONTRACCETTIVO PLURIMO	39	8,80	5,22	8,66	5,96	3,52	4,50	4,13	6,27	6,70
CEROTTO	2	0,45	0,22	0,23	0,00	0,00	0,00	0,00	0,00	0,00
PILLOLA GIORNO DOPO	3	0,68	0,43	0,23	0,00	0,00	0,00	0,00	0,00	0,00
<b>TOTALE</b>	<b>443</b>	<b>100,00</b>	<b>100,00</b>	<b>100,00</b>	<b>100,00</b>	<b>100,00</b>	<b>100,00</b>	<b>100,00</b>	<b>100,00</b>	<b>100,00</b>

**GRAFICO N. 13 - TIPO DI CONTRACCETTIVO**

GRAFICO N. 13/1 : TIPO DI CONTRACCETTIVO USATO ANNI 99- 00- 01- 03- 06 - 07- 08- 09- 10



**TABELLA N. 14 CONTRACCEZIONE/CONCEPIMENTO**

CONTRACCETTIVO AL CONCEPIMENTO	N. CASI	% 2010	% 2009	% 2008	% 2007	% 2006	% 2003	% 2000	% 1999	% 1998	% 1997	% 1996
SI	37	8,35	10,87	8,66	9,03	9,13	7,81	12,02	11,86	8,49	6,66	3,62
NO	406	91,65	89,13	86,33	90,97	90,87	92,19	87,98	88,14	91,51	93,34	96,38
NON RILEVATO	0	0,00	0,00	5,01	0,00	0,00	0,00	0,00	0,00	0,00	0,00	0,00
TOTALE	<b>443</b>	<b>100</b>	100	100	100	100	100	100	100	100	100	100

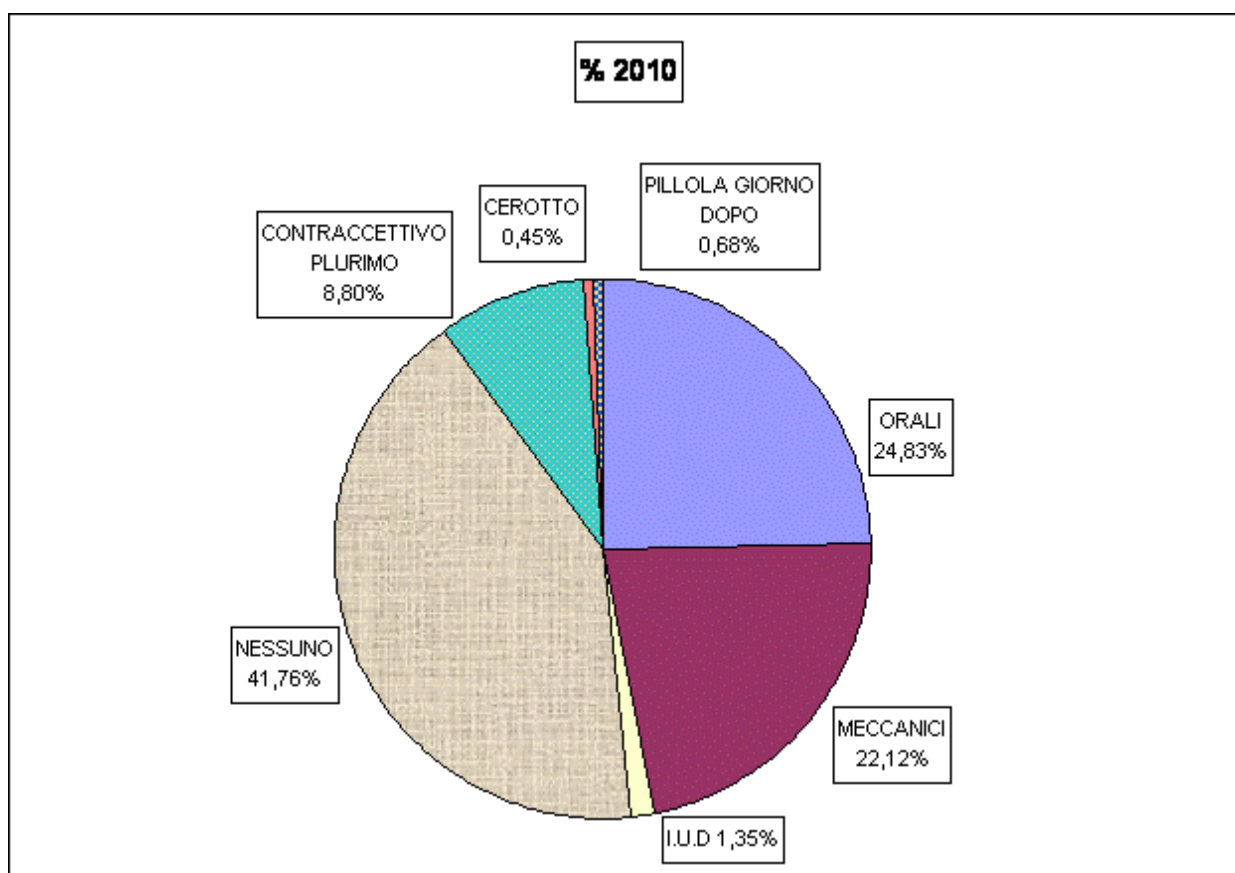
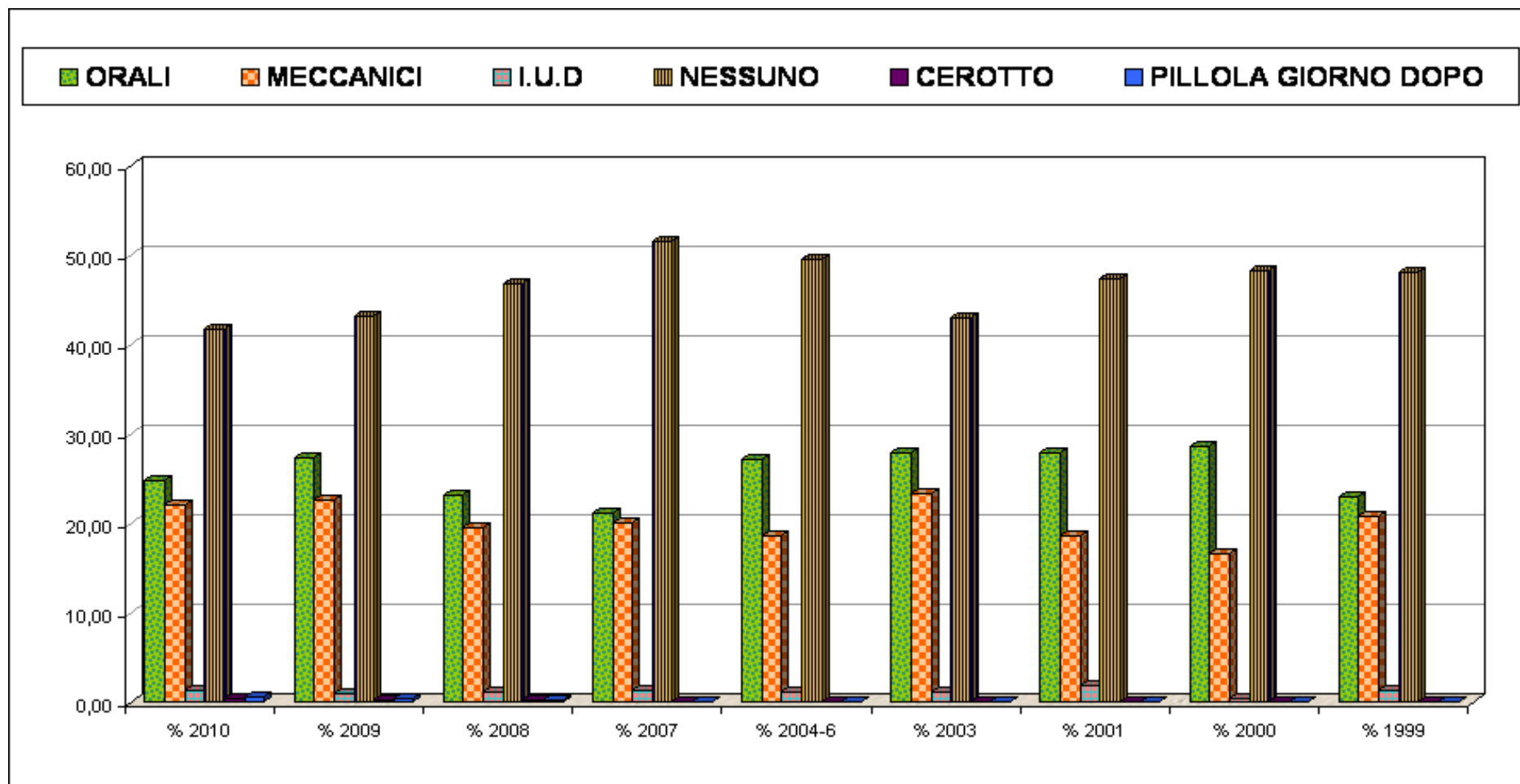
**GRAFICO N. 14 CONTRACCEZIONE/CONCEPIMENTO**

TABELLA N. 15 - FIGLI VIVENTI

FIGLI VIVENTI	N. donne	% 2010	% 2009	% 2008	% 2007	% 2004-6	% 2003	% 2001	% 2000	% 1999
0 FIGLI	158	35,67	38,47	35,08	40,86	40,87	40,84	40,60	36,41	32,82
1 FIGLIO	83	18,74	19,57	18,00	18,48	17,34	12,31	11,93	14,98	11,34
2 FIGLI	131	29,57	27,83	26,86	29,16	29,01	32,13	30,05	31,88	36,94
3 FIGLI	56	12,64	11,09	11,39	8,62	9,71	11,71	12,39	11,67	13,75
4 FIGLI	13	2,93	2,61	2,51	2,26	2,22	2,70	4,13	3,83	4,12
5 FIGLI	1	0,23	0,43	1,14	0,62	0,72	0,00	0,23	0,70	0,86
6 FIGLI	1	0,23	0,00	0,46	0,00	0,13	0,00	0,69	0,35	0,17
>6 FIGLI	0	0,00	0,00	0,00	0,00	0,00	0,30	0,00	0,18	0,00
Non rilevato	0	0,00	0,00	4,56	0,00	0,00	0,00	0,00	0,00	0,00
<b>TOTALE</b>	<b>443</b>	<b>100,00</b>	100,00	100,00	100,00	100,00	100,00	100,00	100,00	100,00

GRAFICO N. 15 - FIGLI VIVENTI

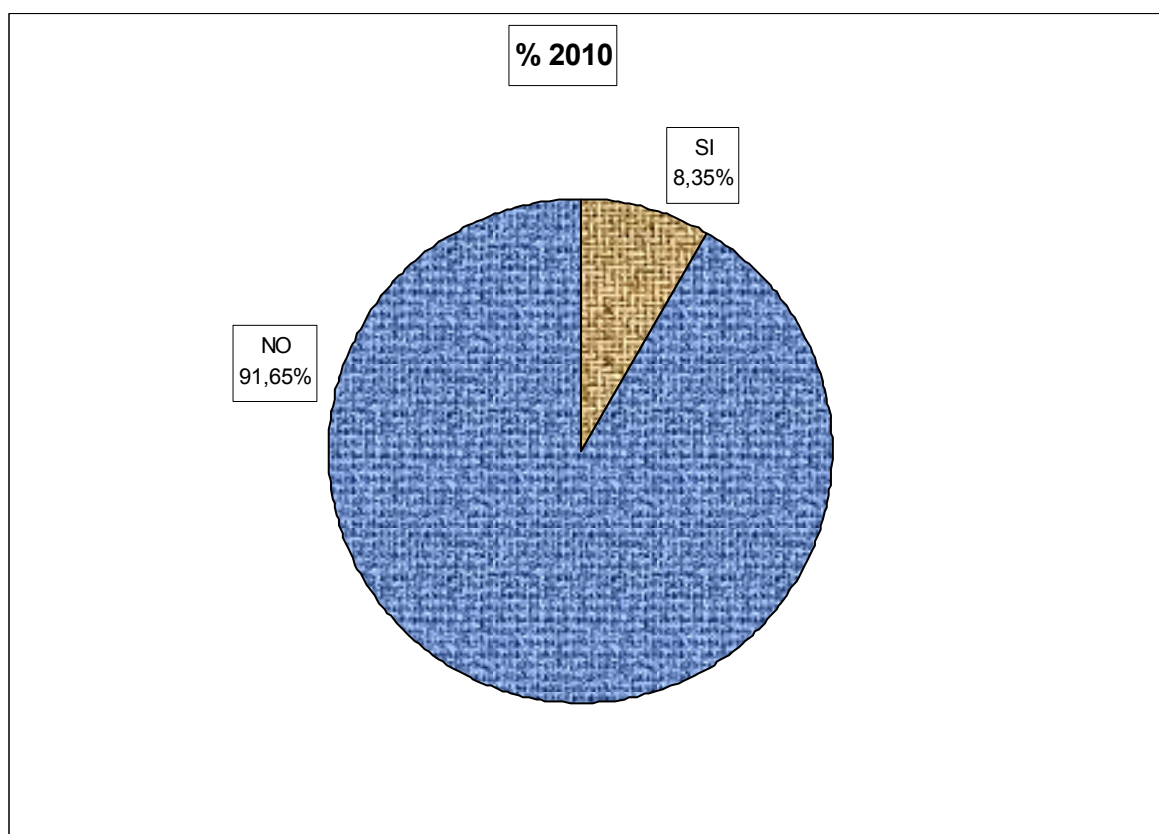

GRAFICO N. 15/1- FIGLI VIVENTI NEGLI ANNI 2007-2008- 2009- 2010



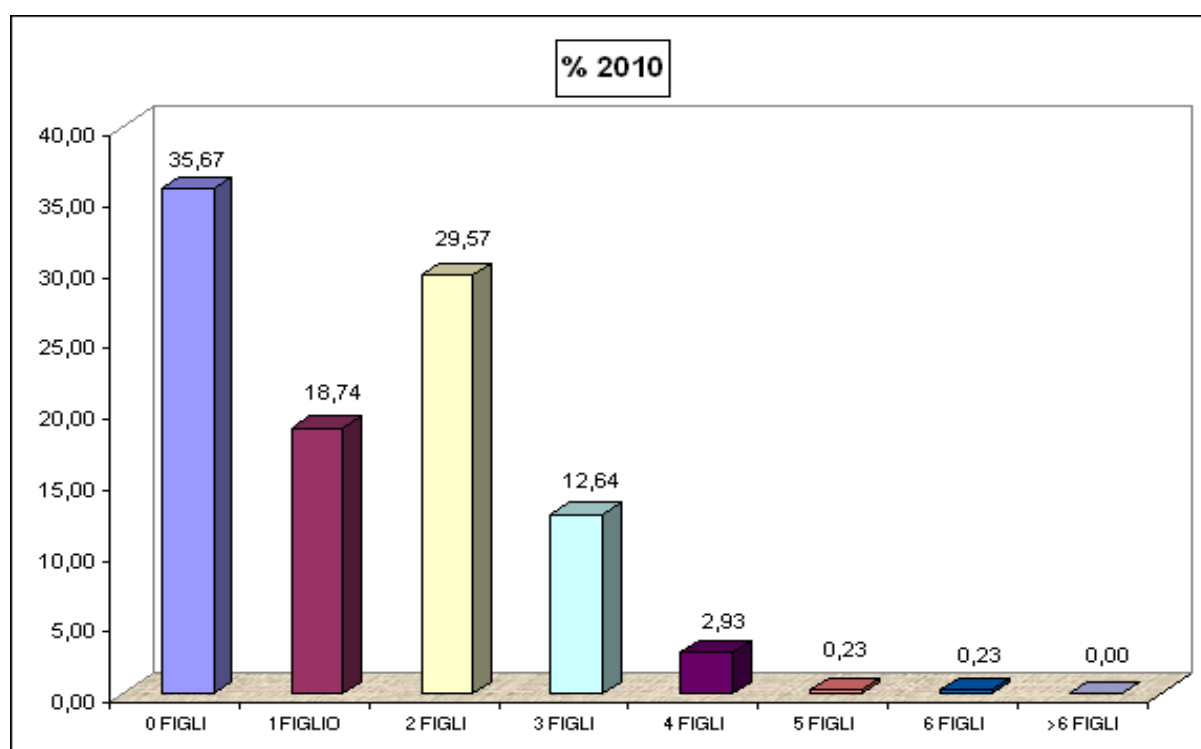
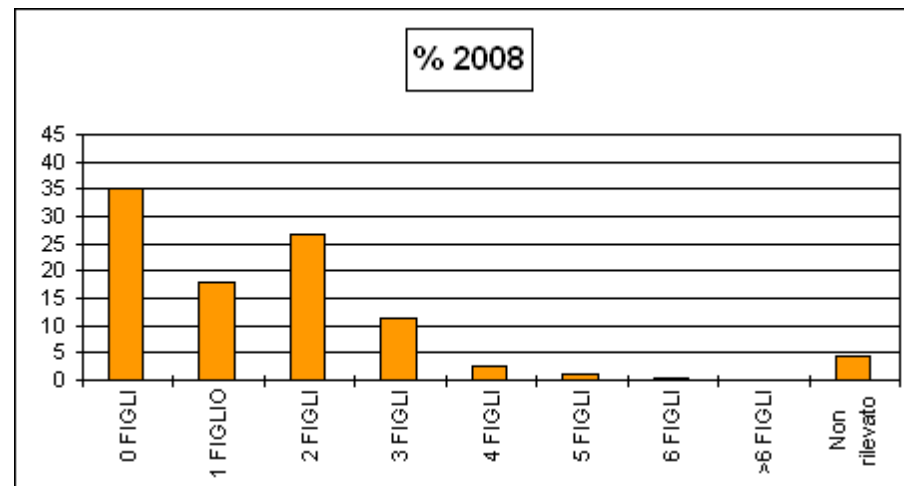
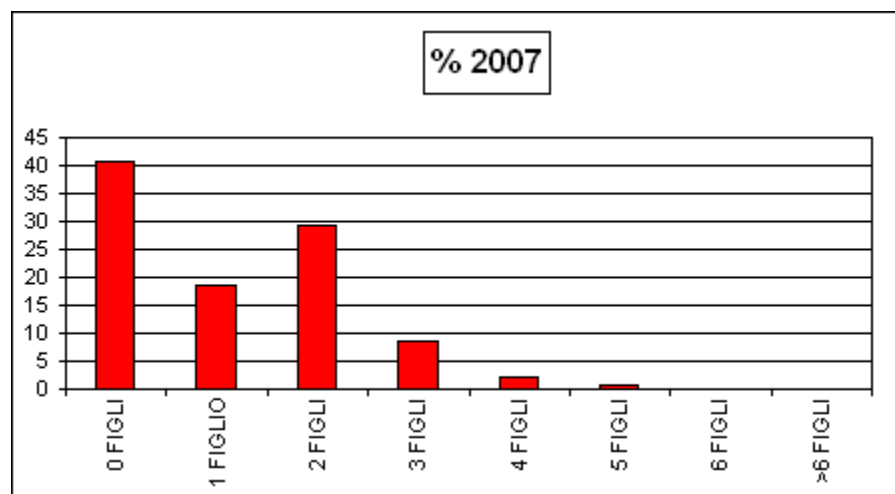
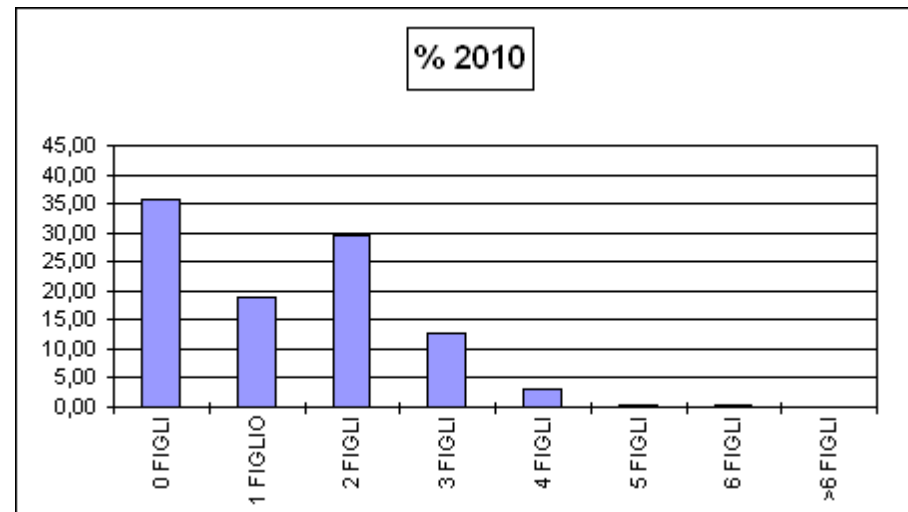
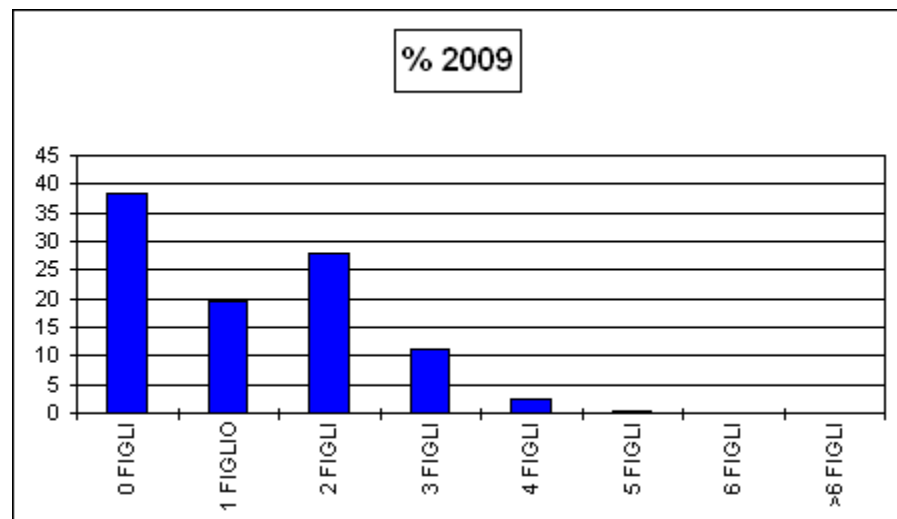

**TABELLA N. 16 - I.V.G PRECEDENTI**

I.V.G PRECEDENTI	N. CASI	% 2010	% 2009	% 2008	% 2007	% 2004-6	% 2003	% 2001	% 2000	% 1999
0 IVG	313	70,65	78,04	69,48	79,06	77,71	78,08	73,39	76,83	75,77
1 IVG	80	18,06	16,74	18,68	15,20	15,97	17,12	19,27	18,29	17,70
2 IVG	30	6,77	3,70	3,87	4,30	4,82	3,00	4,36	3,14	4,64
3 IVG	10	2,26	0,87	1,59	0,82	0,65	1,20	1,15	1,22	1,37
>4 IVG	10	2,26	0,65	1,37	0,62	0,85	0,60	1,83	0,52	0,52
Non rilevato	0	0,00	0,00	5,01	0,00	0,00	0,00	0,00	0,00	0,00
<b>TOTALE</b>	<b>443</b>	<b>100,00</b>	100,00	100,00	100,00	100,00	100,00	100,00	100,00	100,00

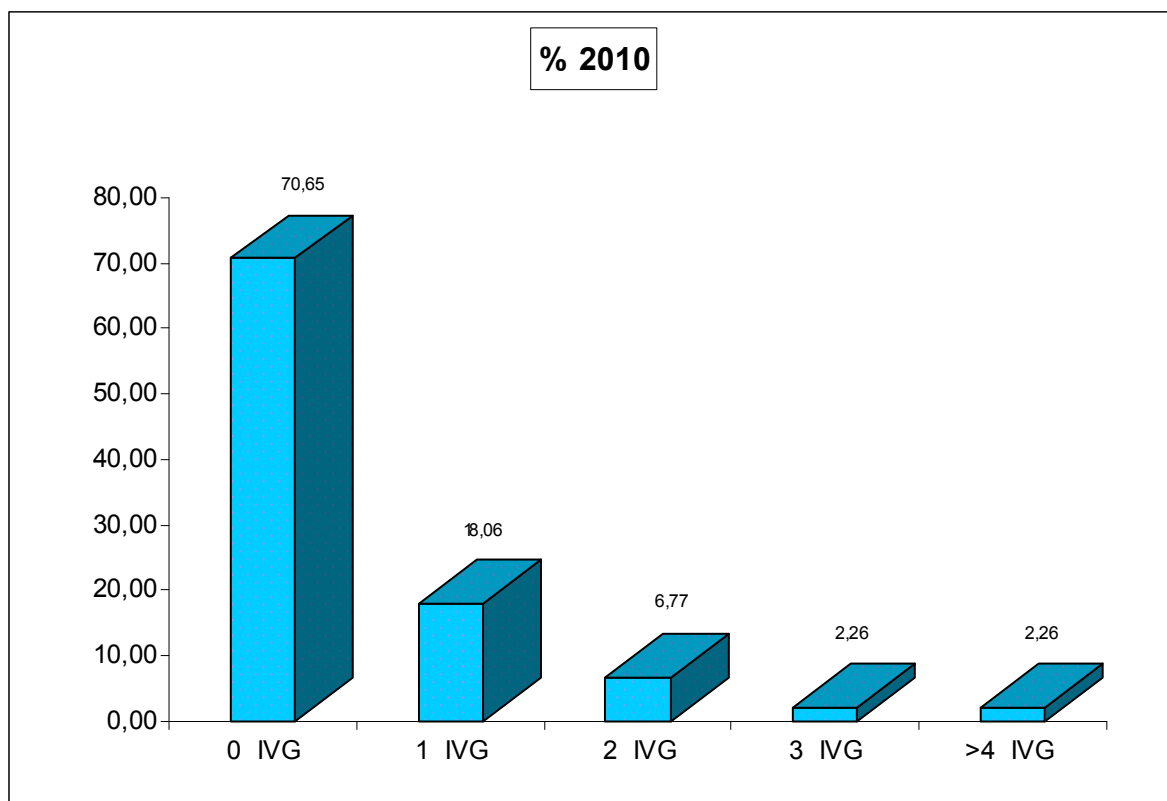
**GRAFICO N. 16 - I.V.G PRECEDENTI**

**GRAFICO N. 16/1 : I.V.G PRECEDENTI NEGLI ANNI -99- 00- 01- 03- 06- 07- 08- 09- 10**



TABELLA N. 17 - PROVENIENZA/ FILIAZIONE ED ABORTIVITA' PREGRESSA

Paese di Provenienza	N. Donne	Età Media	% Donne con figli	N. Figli	% Donne con aborti pregressi	N. Aborti pregressi
Albania	3	29	100%	4	33,00%	2
Bielorussia	3	29	100%	3	33,00%	1
Brasile	1	28	0%	0	0,00%	0
Bulgaria	1	33	100%	3	0,00%	0
Cina	7	32	85%	13	42,00%	3
Cuba	1	25	100%	2	0,00%	0
Ecuador	1	22	0%	0	0,00%	0
El Salvador	1	31	100%	1	0,00%	0
Italia	346	29	59%	419	22,54%	111
Moldavia	1	33	100%	2	100,00%	3
Nigeria	3	24	33%	1	33,00%	1
Polonia	4	29	75%	6	25,00%	1
Marocco	1	29	100%	1	100,00%	1
Romania	69	29	86%	120	62,00%	48
Ucraina	1	35	100%	1	0,00%	0
<b>TOTALE</b>	<b>443</b>	<b>30,12</b>	<b>60,36%</b>	<b>546</b>	<b>31,43%</b>	<b>171</b>

TABELLA N. 18 : MOTIVAZIONI PRINCIPALI DELLE I.V.G

RICORRE ALLA IVG PER:	N. CASI	% 2010	% 2009	% 2008	% 2007	% 2004-6	% 2003	% 2000	% 1998
RAGIONI PERSONALI	273	61,63	54,13	46,70	60,99	51,56	54,65	54,01	52,08
ULTIMA GRAVIDANZA RECENTE	49	11,06	11,96	10,48	9,03	11,73	9,61	8,89	10,15
RAGIONI ECONOMICHE	28	6,32	13,04	13,67	9,65	11,67	17,72	11,32	15,14
RAGIONI CLINICHE-FARMACOLOGICHE	62	14,00	13,91	17,54	13,35	14,41	11,41	18,64	17,14
RAGIONI RELAZIONALI e/o DI COPPIA	31	7,00	6,96	6,38	6,98	10,63	6,61	7,14	5,49
NON RILEVATA	0	0,00	0,00	5,23	0,00	0,00	0,00	0,00	0,00
<b>TOTALE</b>	<b>443</b>	<b>100,00</b>	<b>100,00</b>	<b>100,00</b>	<b>100,00</b>	<b>100,00</b>	<b>100,00</b>	<b>100,00</b>	<b>100,00</b>

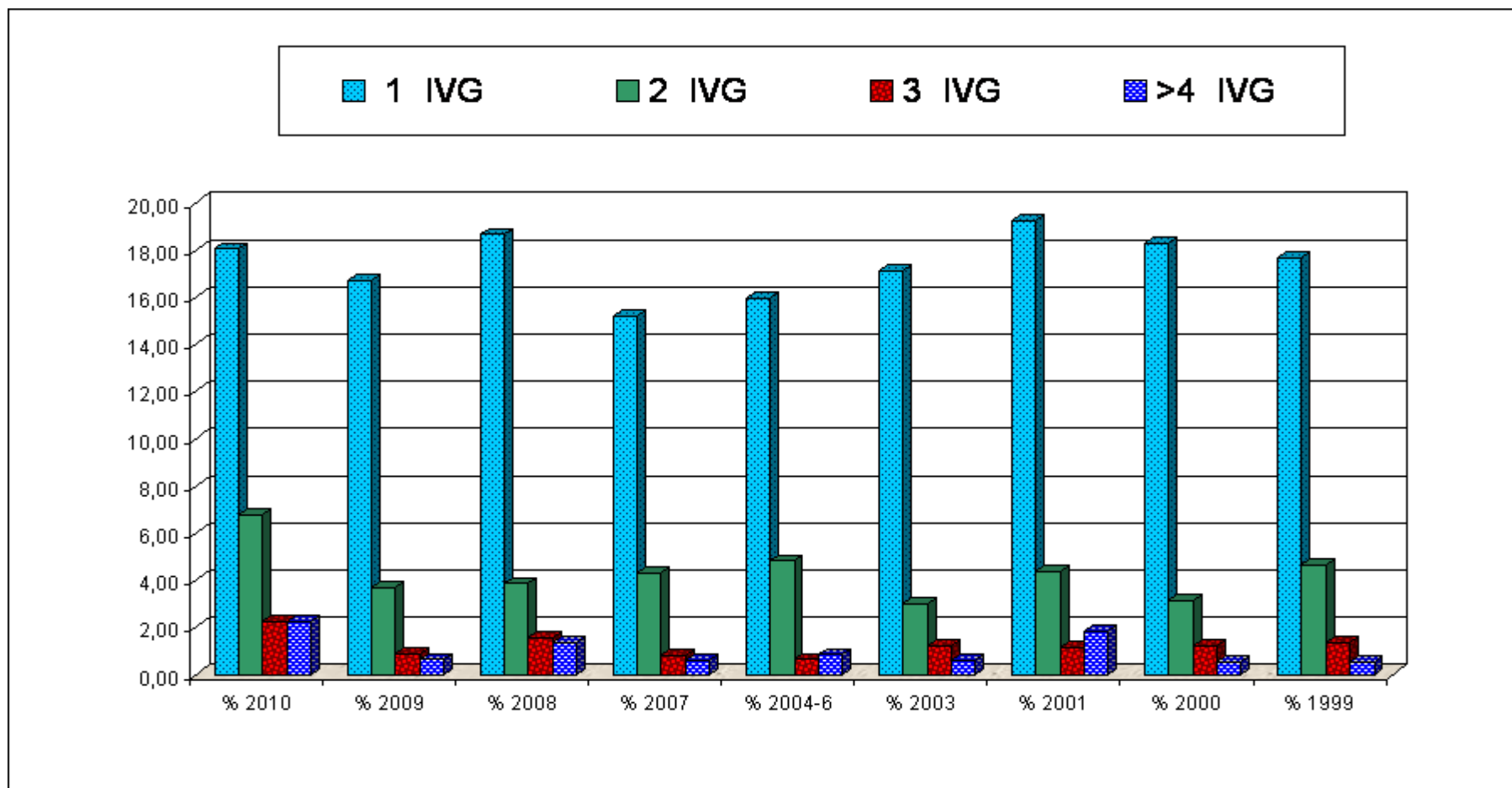
**N.B:** La sezione n. 21 della scheda di rilevamento IVG, che dà origine ai dati, è stata introdotta il 1998.

GRAFICO N. 18 : MOTIVAZIONI PRINCIPALI DELLE I.V.G



TABELLA N. 19 - CERTIFICAZIONE - RICHIESTA

CERTIFICATO REDATTO DA:	N. CASI	% 2010	% 2009	% 2008	% 2007	% 2004-6	% 2003	%2001	%2000	% 1999
Consultorio Familiare	341	76,98	77,83	72,21	58,52	72,43	74,17	59,41	56,97	52,23
Medico di Famiglia Prescelto	32	7,22	6,52	4,33	16,02	7,82	9,01	12,61	12,02	9,28
Medico Generico	4	0,90	1,09	1,37	3,70	1,69	3,00	1,38	2,96	4,47
Specialista Ost. Ginecologo	61	13,77	13,04	14,81	21,77	17,86	11,12	23,39	25,44	30,58
Altre Strutture	5	1,13	1,52	2,28	1,44	0,20	2,70	3,21	2,61	3,44
Non rilevato	0	0,00	0,00	5,00	0,00	0,00	0,00	0,00	0,00	0,00
<b>TOTALE</b>	<b>443</b>	<b>100,00</b>	100,00	100,00	100,00	100,00	100,00	100,00	100,00	100,00

GRAFICO N. 19 - CERTIFICAZIONE - RICHIESTA

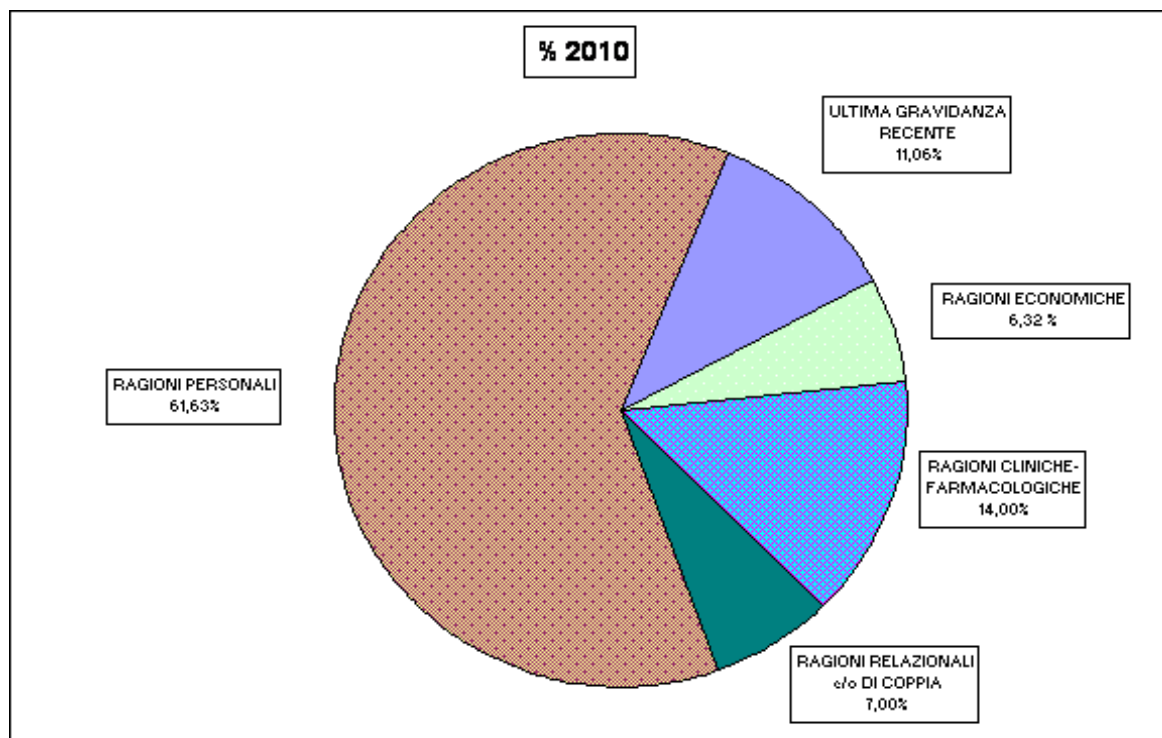
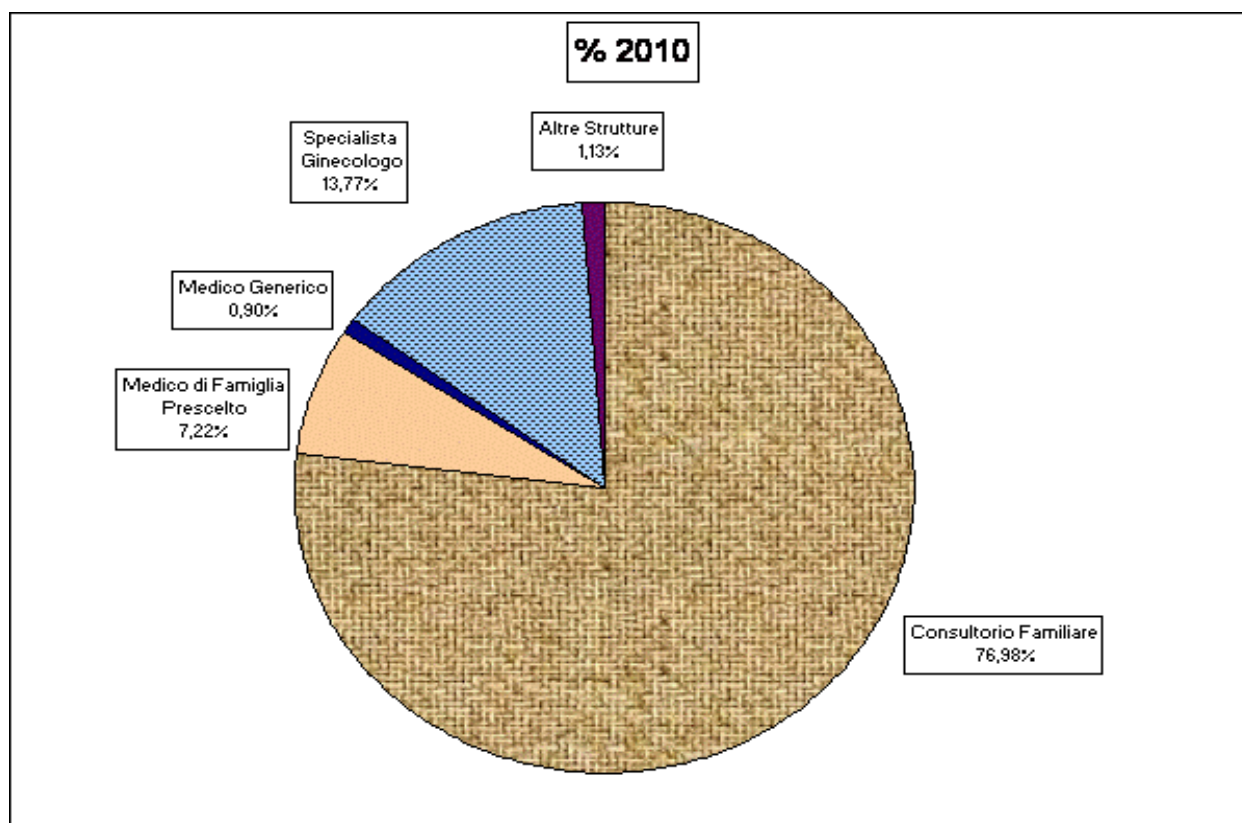

**TABELLA N. 20 - RICORSO AL CONSULTORIO FAMILIARE**

<b>RICORSO AL CONSULTORIO</b>	<b>N. CASI</b>	<b>% 2010</b>	<b>% 2009</b>	<b>% 2008</b>	<b>% 2007</b>	<b>% 2004-6</b>	<b>% 2003</b>	<b>% 2001</b>	<b>% 2000</b>	<b>% 1999</b>
Solo in questa occasione	233	52,60	55,00	51,03	58,52	54,04	58,56	45,18	43,21	39,52
Adesso ed anche nel passato	109	24,60	22,83	20,96	16,02	18,84	15,62	14,22	13,76	12,71
Solo nel passato	24	5,42	5,43	5,24	3,70	3,52	1,50	2,53	2,79	5,33
Mai	77	17,38	16,74	17,77	21,77	23,60	24,32	38,07	40,24	42,44
Non rilevato	0	0,00	0,00	5,00	0,00	0,00	0,00	0,00	0,00	0,00
<b>TOTALE</b>	<b>443</b>	<b>100,00</b>	100,00	100,00	100,00	100,00	100,00	100,00	100,00	100,00

(\*)= La sezione n. 15 della Scheda IVG, dalla quale hanno origine i dati di questa tabella, è stata introdotta il 1° gennaio 98.

**GRAFICO N. 20 - RICORSO AL CONSULTORIO FAMILIARE**

TABELLA N. 21 - CLASSI DI ETÀ' DEL PARTNER

CLASSI DI ETÀ' PARTNER	N. CASI	% 2010	% 2009	% 2008	% 2007	% 2004-6	% 2003	% 2001	% 2000	% 1999
15-20 anni	29	6,55	5,65	3,42	3,70	4,63	4,80	4,36	5,57	3,09
21-25 anni	63	14,22	17,39	18,22	13,76	16,10	19,82	15,37	12,72	16,49
26-30 anni	79	17,83	20,00	14,12	19,10	18,45	16,22	14,91	17,25	13,40
31-35 anni	92	20,77	15,43	15,95	13,14	16,75	15,32	15,83	19,16	21,31
36-40 anni	81	18,28	17,39	17,08	13,55	17,99	18,62	24,31	19,86	18,22
41-45 anni	63	14,22	13,70	15,49	12,53	13,49	12,61	15,14	13,76	16,67
46-50 anni	25	5,64	8,26	7,06	6,16	6,98	7,81	6,19	7,49	7,56
> 50 anni	11	2,48	2,18	2,28	3,08	2,74	2,70	1,61	2,61	3,26
Non nota	0	0,00	0,00	6,38	14,99	2,87	2,10	2,29	1,57	0,00
<b>TOTALE</b>	<b>443</b>	<b>100,00</b>	100,00	100,00	100,00	100,00	100,00	100,00	100,00	100,00

Minori di anni 18: 4

Età media: **anni 33,5**

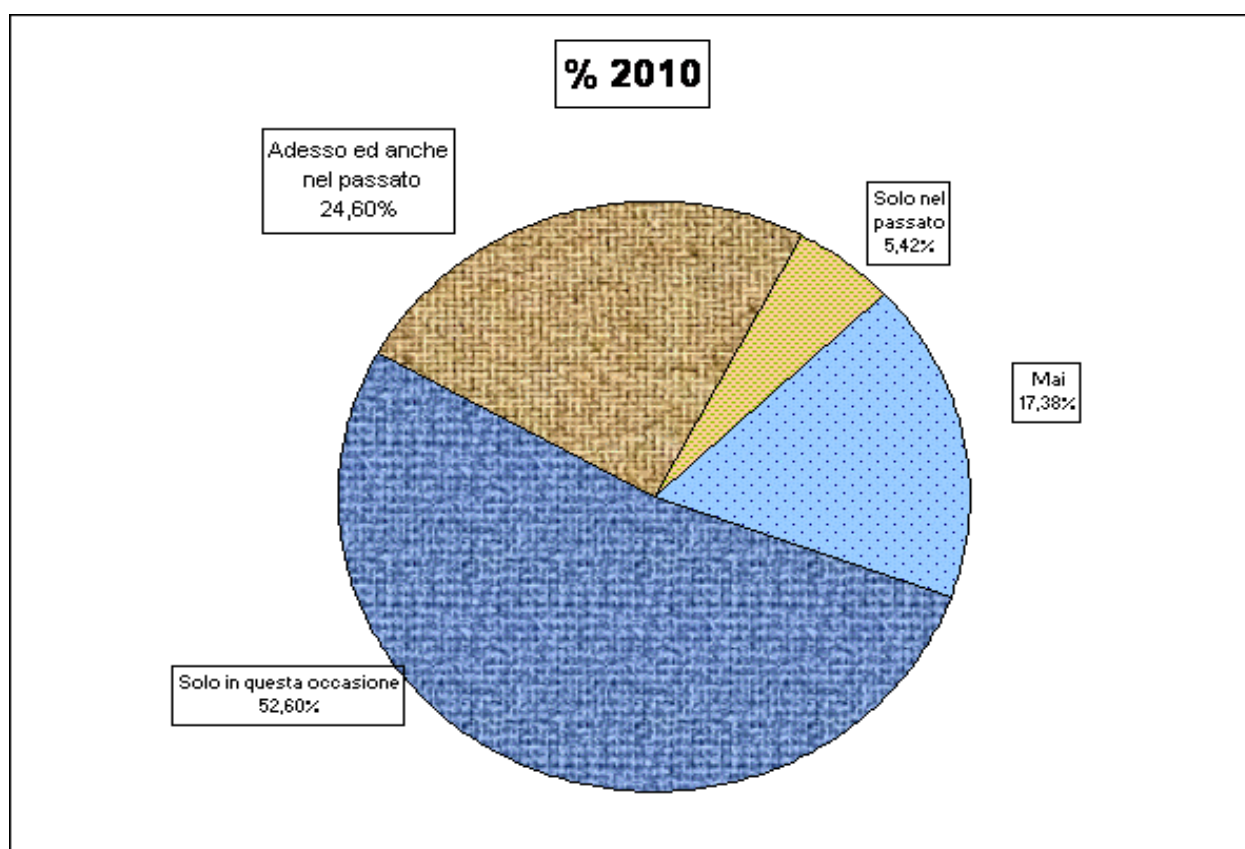
GRAFICO N. 21 - CLASSI DI ETÀ' PARTNER



TABELLA N. 22 - TITOLO DI STUDIO PARTNER

TITOLO DI STUDIO PARTNER	N. CASI	%2010	%2009	%2008	% 2007	% 2004-6	% 2003	% 2001	% 2000	% 1999
Analfabeta	0	0,00	0,22	0,23	0,41	0,07	0,30	0,68	0,70	0,34
Alfabeta	3	0,68	0,43	0,23	0,21	0,46	0,90	1,15	0,35	0,52
Licenza Elementare	28	6,32	4,35	5,92	6,16	7,10	8,71	11,01	10,45	13,06
Licenza Media	210	47,40	48,26	40,32	44,15	43,42	47,45	41,06	47,56	44,16
Maturità Superiore	176	39,73	40,22	41,00	37,58	39,50	35,74	36,01	33,62	35,91
Laurea	22	4,97	6,52	5,69	7,39	7,30	6,30	7,34	5,75	4,98
Non Noto	4	0,90	0,00	6,61	4,11	2,15	0,60	2,75	1,57	1,03
<b>TOTALE</b>	<b>443</b>	<b>100,00</b>	100,00	100,00	100,00	100,00	100,00	100,00	100,00	100,00

GRAFICO N. 22 - TITOLO DI STUDIO PARTNER



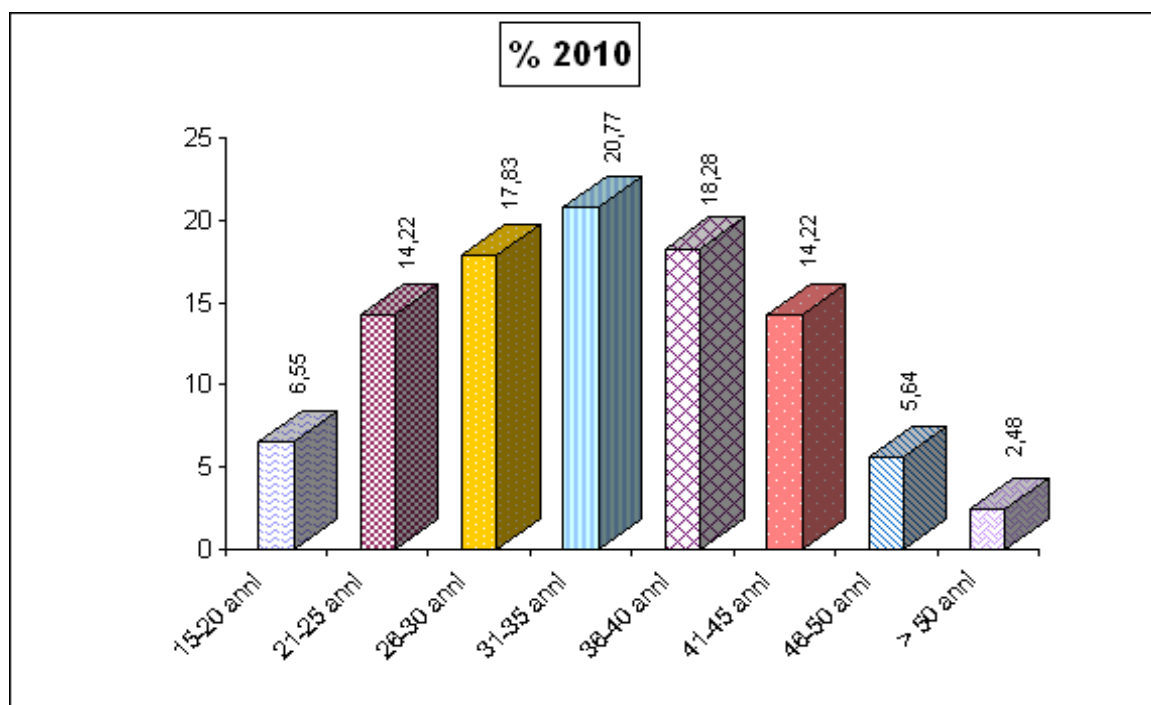

TABELLA N. 23 - PROFESSIONE PARTNER

PROFESSIONE PARTNER	N. CASI	%2010	%2009	%2008	% 2007	% 2004-6	% 2003	% 2001	% 2000	% 1999
Operaio	167	37,70	39,13	39,18	38,19	33,70	35,44	37,16	37,28	33,33
Impiegato	41	9,26	10,87	7,97	8,42	10,50	12,61	10,09	9,06	12,20
Commerciante	37	8,35	7,17	6,61	6,57	7,30	8,71	8,26	8,54	9,45
Studente	33	7,45	7,83	6,61	8,62	7,69	11,41	7,34	8,36	7,39
Perito Tecnico	15	3,39	3,70	3,64	2,87	3,72	3,60	6,65	6,10	6,53
Dipendente F.O(*)	7	1,58	2,17	2,73	2,46	2,48	3,30	2,98	3,31	3,44
Libero Prof.sta	18	4,06	5,00	4,56	3,70	5,74	7,51	5,50	5,75	4,98
Artigiano	58	13,09	9,35	10,71	14,58	14,80	8,71	8,94	11,85	12,37
Imprenditore	17	3,84	4,78	2,73	3,29	2,61	1,50	1,38	0,70	1,20
Inf. Prof.le	0	0,00	0,00	0,23	0,41	0,78	0,00	0,23	0,35	1,55
Insegnante	3	0,68	0,87	1,14	0,41	0,98	0,90	1,15	1,05	1,03
Commesso	27	6,09	4,78	4,56	2,05	3,13	2,70	4,36	2,26	3,09
Agente di comm.	6	1,35	1,96	0,91	2,46	2,28	1,20	0,92	2,61	0,52
Agricoltore	8	1,81	1,74	1,58	0,21	1,04	1,50	1,38	0,70	0,86
Pensionato	0	0,00	0,65	0,23	0,62	0,45	0,30	0,46	0,52	1,03
Non nota	6	1,35	0,00	6,61	5,13	2,80	0,60	3,20	1,56	1,03
<b>TOTALE</b>	<b>443</b>	<b>100,00</b>	<b>100,00</b>	<b>100,00</b>	<b>100,00</b>	<b>100,00</b>	<b>100,00</b>	<b>100,00</b>	<b>100,00</b>	<b>100,00</b>

(\*)= Polizia di stato, Carabinieri, Finanza, VV.UU, VV.FF, CFS, Vigilanza Privata, Polizia Penitenziaria, Polizia Ittico-Venatoria-

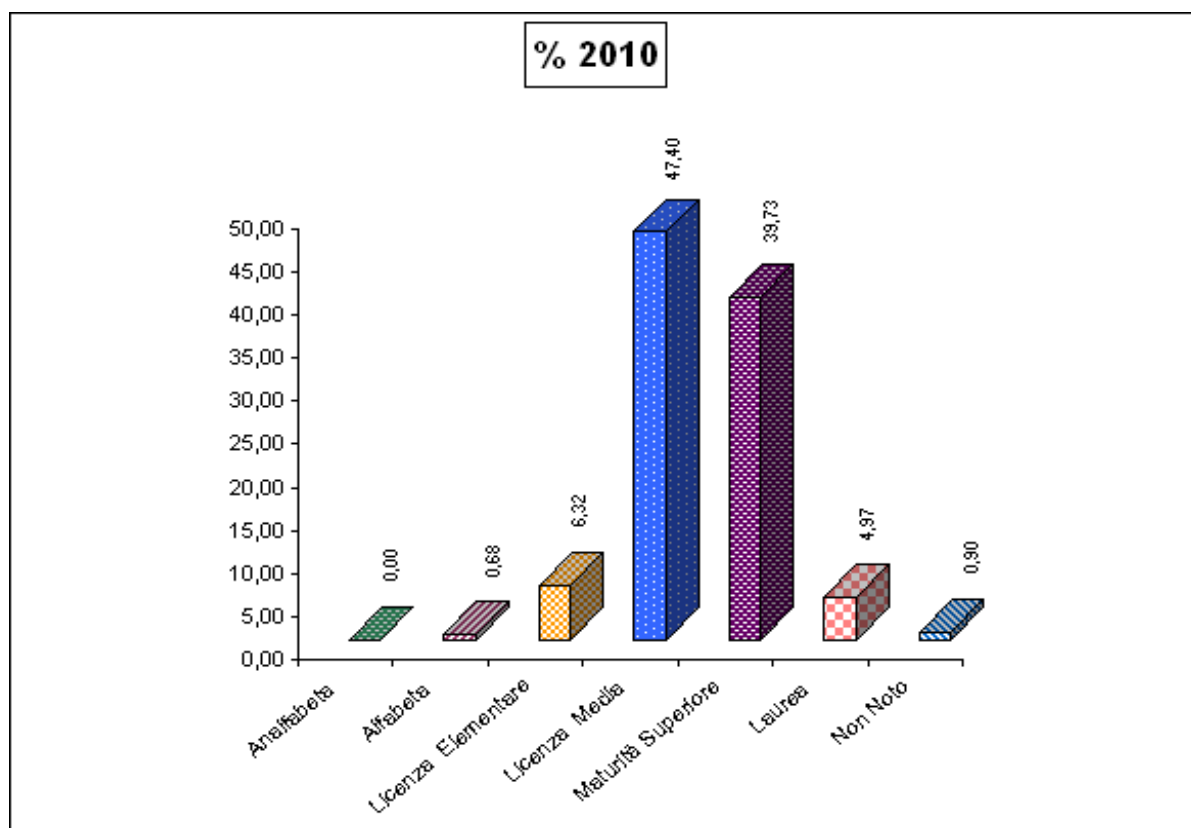
GRAFICO N. 23 - PROFESSIONE PARTNER

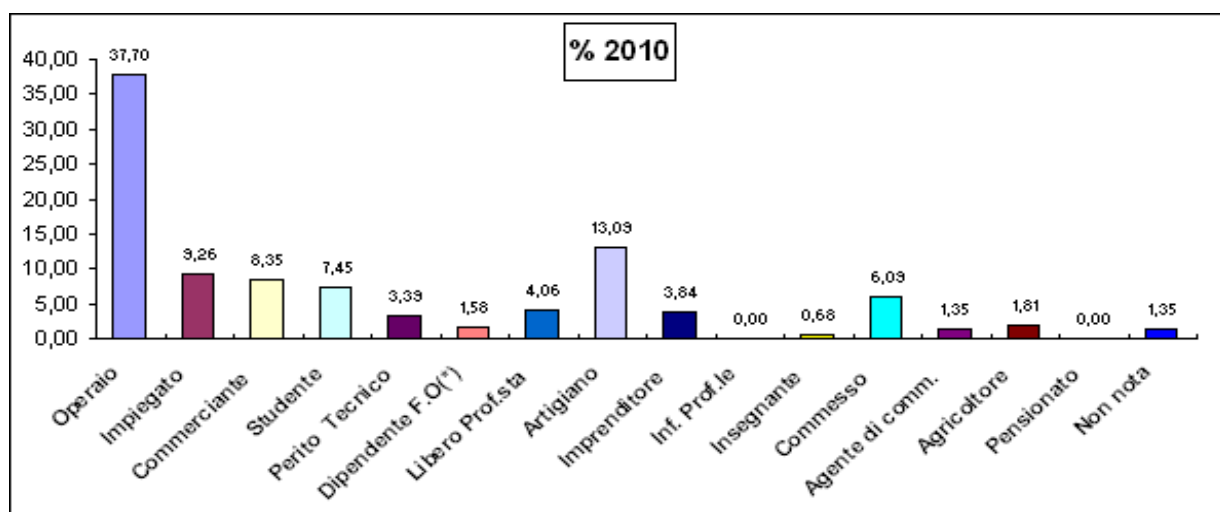

**TABELLA N. 24 - CONDIZIONE PROFESSIONALE PARTNER**

CONDIZIONE PROFESSIONALE PARTNER	N.CASI	%2010	%2009	%2008	% 2007	% 2004-6	% 2001	% 2000	% 1999	% 1997
Occupato stabilmente	244	55,08	59,78	58,53	62,22	66,07	57,80	57,32	61,00	63,65
Occupato saltuariamente	96	21,67	18,48	18,45	13,76	13,51	21,79	19,51	17,18	15,02
Disoccupato	52	11,74	11,74	8,66	9,03	6,61	7,34	10,45	10,65	12,80
In attesa di 1 <sup>a</sup> occupazione	13	2,93	1,30	1,14	0,41	1,50	2,06	2,09	1,89	1,88
Pensionato	0	0,00	0,87	0,23	0,62	0,30	0,46	0,70	0,86	1,02
Studente	33	7,45	7,83	6,61	8,62	11,41	7,34	8,36	7,39	5,63
Non nota	5	1,13	0,00	6,38	5,34	0,60	3,21	1,57	1,03	0,00
<b>TOTALE</b>	<b>443</b>	<b>100,00</b>	100,00	100,00	100,00	100,00	100,00	100,00	100,00	100,00

**GRAFICO N. 24 - CONDIZIONE PROFESSIONALE PARTNER**

TABELLA N. 25 - ETA' E STATO CIVILE

ETA'	NUBILE		CONIUGATA		SEPARATA		DIVORZIATA		VEDOVA		CONVIVENTE		TOTALE
	N. casi	%	N. casi	%	N. casi	%	N. casi	%	N. casi	%	N. casi	%	
≤ 15 aa	3	100,0											3
16 anni	1	100,0											1
17anni	2	100,0											2
18 anni	9	100,0											9
19 anni	11	91,7									1	8,3	12
20 anni	23	92,0	1	4,0							1	4,0	25
21 anni	18	75,0	5	20,8							1	4,2	24
22 anni	12	80,0									3	20,0	15
23 anni	22	62,9	7	20,0			1	2,9			5	14,3	35
24 anni	16	69,6	5	21,7							2	8,7	23
25 anni	6	60,0	2	20,0					1	10,0	1	10,0	10
26 anni	2	22,2	7	77,8									9
27 anni	9	39,1	11	47,8	1	4,3					2	8,7	23
28 anni	5	31,3	7	43,8	1	6,3					3	18,8	16
29 anni	6	46,2	6	46,2			1	7,7					13
30 anni	6	25,0	13	54,2	3	12,5	1	4,2			1	4,2	24
31 anni	3	15,8	11	57,9	2	10,5	3	15,8					19
32 anni	1	6,3	11	68,8	2	12,5					2	12,5	16
33 anni	4	20,0	11	55,0	1	5,0					4	20,0	20
34 anni	2	9,1	17	77,3	2	9,1					1	4,5	22
35 anni	2	10,5	15	78,9	1	5,3	1	5,3					19
36 anni	3	20,0	11	73,3		0,0	1	6,7					15
37 anni	1	6,3	14	87,5		0,0	1	6,3					16
38 anni	2	10,5	16	84,2	1	5,3							19
39 anni	1	7,7	8	61,5	1	7,7	1	7,7			2	15,4	13
40 anni			11	84,6	1	7,7	1	7,7					13
41 anni	9	90,0									1	10,0	10
42 anni			2	66,7					1	33,3			3
43 anni			6	100,0									6
44 anni			2	100,0									2
>44 anni			6	100,0									6
TOTALE	179	40,4	205	46,3	16	3,6	11	2,5	2	0,5	30	6,8	443

GRAFICO N. 25 - ETA' E STATO CIVILE

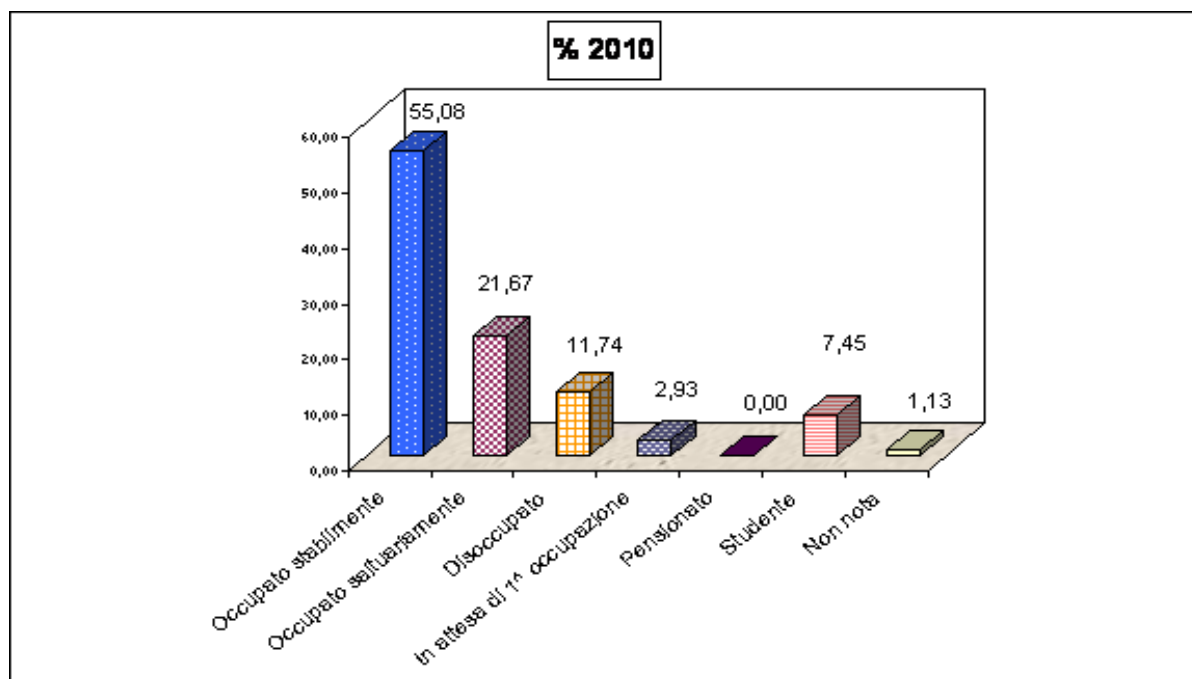

TABELLA N. 26 - ETA' E TITOLO DI STUDIO

ETA'	NESSUNO		LICENZA ELEMENTARE		LICENZA MEDIA		MATURITA SUPERIORE		LAUREA		NON NOTO		TOTALE
	N. Casi	%	N. Casi	%	N. Casi	%	N. Casi	%	N. Casi	%	N. Casi	%	
≤ 15 anni			1	0,23	2	0,45							3
16 anni					1	0,23							1
17anni					2	0,45							2
18 anni					8	1,81	1	0,23					9
19 anni					5	1,13	7	1,58					12
20 anni			1	0,23	3	0,68	21	4,74					25
21 anni	1	0,23			6	1,35	17	3,84					24
22 anni					5	1,13	8	1,81	2	0,45			15
23 anni			2	0,45	8	1,81	24	5,42	1	0,23			35
24 anni	2	0,45			6	1,35	11	2,48	4	0,90			23
25 anni			1	0,23	1	0,23	7	1,58	1	0,23			10
26 anni			1	0,23	5	1,13	3	0,68					9
27 anni					11	2,48	12	2,71					23
28 anni	1	0,23			8	1,81	6	1,35	1	0,23			16
29 anni					7	1,58	4	0,90	2	0,45			13
30 anni			2	0,45	10	2,26	10	2,26	2	0,45			24
31 anni			1	0,23	9	2,03	6	1,35	3	0,68			19
32 anni	2	0,45			8	1,81	5	1,13	1	0,23			16
33 anni			1	0,23	6	1,35	11	2,48	2	0,45			20
34 anni	1	0,23	1	0,23	11	2,48	6	1,35	3	0,68			22
35 anni					7	1,58	9	2,03	3	0,68			19
36 anni			2	0,45	7	1,58	3	0,68	3	0,68			15
37 anni			1	0,23	10	2,26	1	0,23	4	0,90			16
38 anni	1	0,23			8	1,81	5	1,13	5	1,13			19
39 anni					7	1,58	5	1,13	1	0,23			13
40 anni			2	0,45	7	1,58	4	0,90					13
41 anni			1	0,23	6	1,35	3	0,68					10
42 anni					1	0,23	1	0,23	1	0,23			3
43 anni			1	0,23	3	0,68	2	0,45					6
44 anni					2	0,45							2
>44 anni			1	0,23	2	0,45	1	0,23	2	0,45			6
TOTALE	8	1,81	19	4,29	182	41,08	193	43,57	41	9,26	0	0,00	443

**GRAFICO N. 26 - ETA' E TITOLO DI STUDIO**

**TABELLA N. 27 - ETA' E CONOSCENZA ANTICONCEZIONALI**

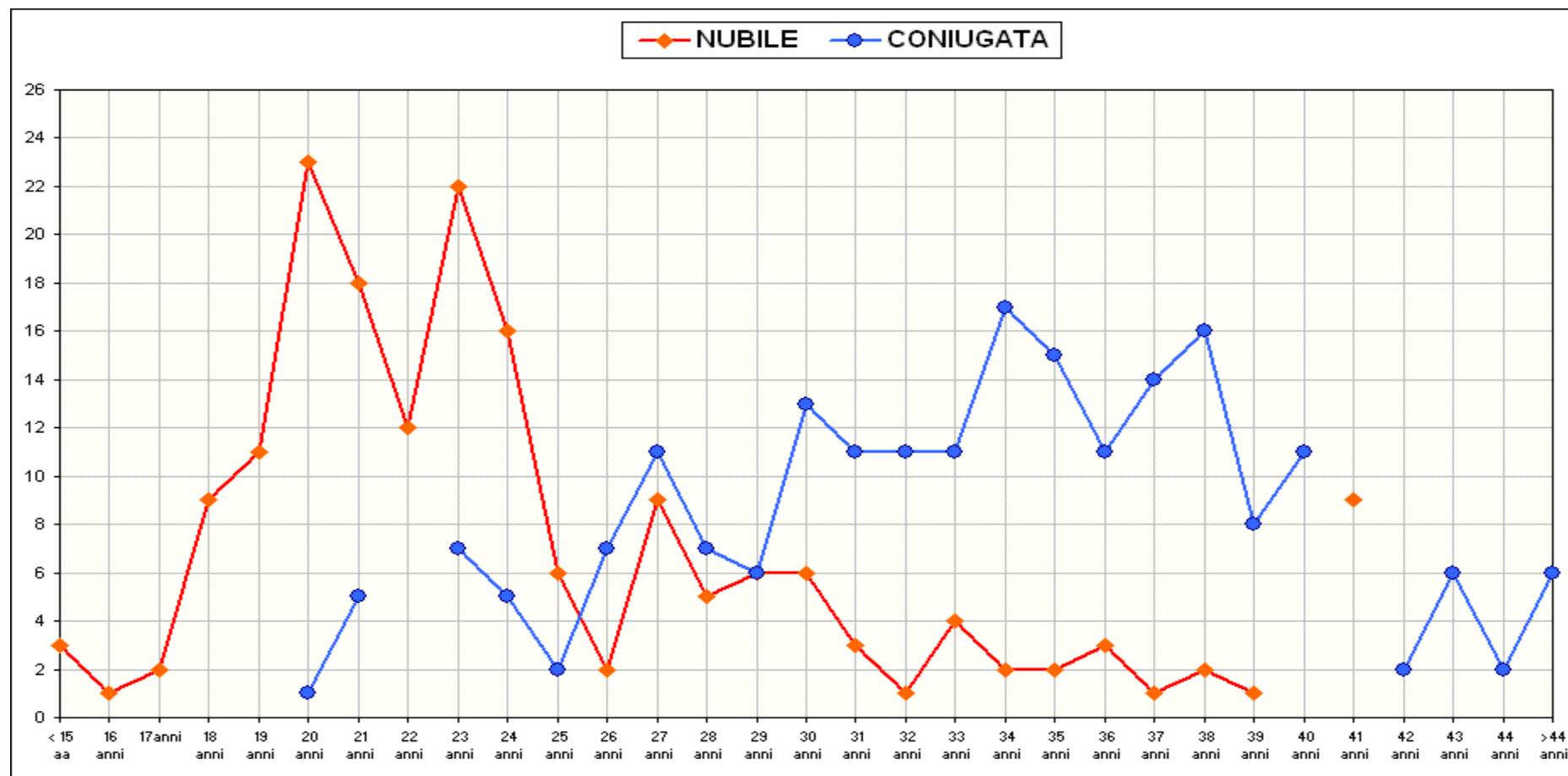
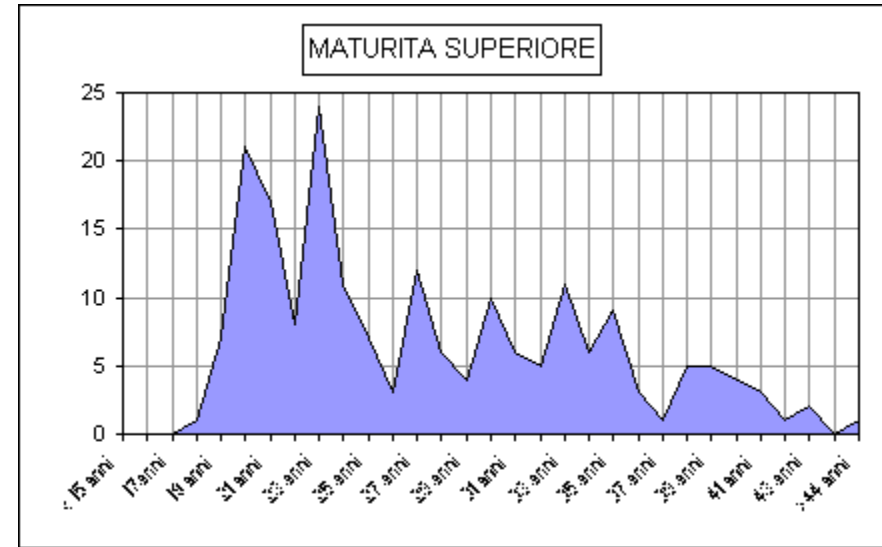
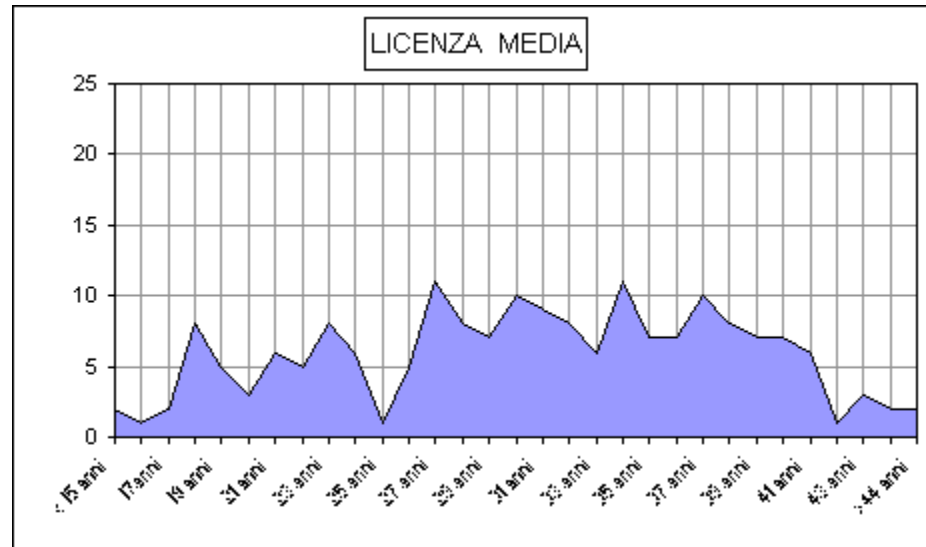
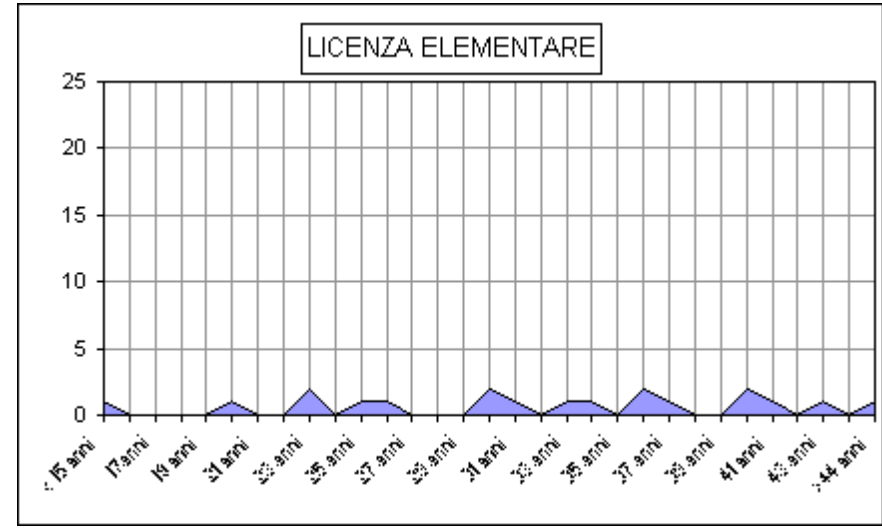
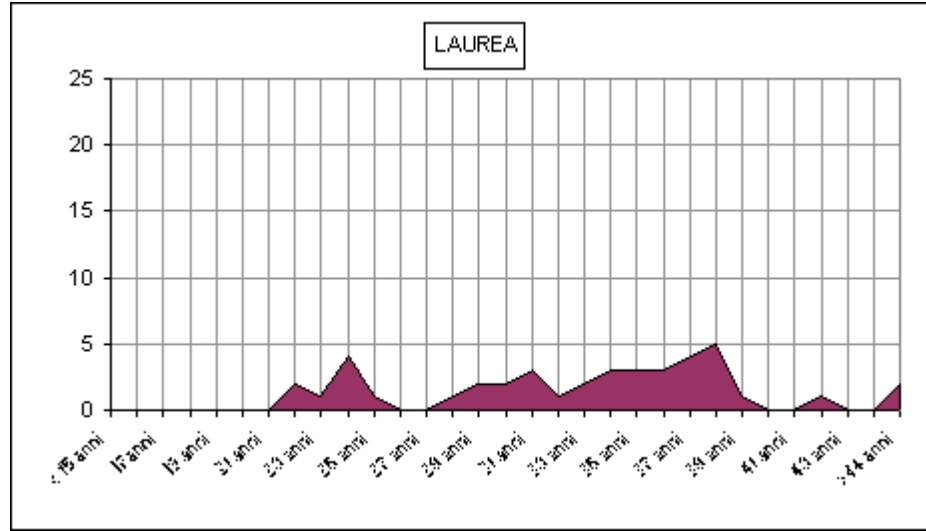
ETA'	ASSENTE		SCARSA		SODDISFACENTE		COMPLETA		NON NOTA		TOTALE
	N. casi	%	N. casi	%	N. casi	%	N. casi	%	N. casi	%	
≤ 15 anni			3	100,00							3
16 anni	1	100,00									1
17anni	1	50,00	1	50,00							2
18 anni			8	88,89	1	11,11					9
19 anni			5	41,67	7	58,33					12
20 anni	2	8,00	16	64,00	7	28,00					25
21 anni			20	83,33	4	16,67					24
22 anni			10	66,67	5	33,33					15
23 anni	3	8,57	15	42,86	16	45,71	1	2,86			35
24 anni	1	4,35	12	52,17	10	43,48					23
25 anni			6	60,00	4	40,00					10
26 anni	2	22,22	5	55,56	2	22,22					9
27 anni	1	4,35	12	52,17	10	43,48					23
28 anni			11	68,75	5	31,25					16
29 anni			9	69,23	4	30,77					13
30 anni	4	16,67	6	25,00	14	58,33					24
31 anni			14	73,68	5	26,32					19
32 anni	3	18,75	6	37,50	7	43,75					16
33 anni	1	5,00	10	50,00	8	40,00	1	5,00			20
34 anni			13	59,09	8	36,36	1	4,55			22
35 anni			11	57,89	8	42,11					19
36 anni			11	73,33	4	26,67					15
37 anni			5	31,25	11	68,75					16
38 anni			12	63,16	7	36,84					19
39 anni			8	61,54	4	30,77	1	7,69			13
40 anni			6	46,15	7	53,85					13
41 anni	1	10,00	5	50,00	4	40,00					10
42 anni			1	33,33	2	66,67					3
43 anni			4	66,67	2	33,33					6
44 anni			2	100,00		0,00					2
>44 anni			4	66,67	2	33,33					6
<b>TOTALE</b>	<b>20</b>	<b>4,51</b>	<b>251</b>	<b>56,7</b>	<b>168</b>	<b>37,9</b>	<b>4</b>	<b>0,90</b>			<b>443</b>

**GRAFICO N. 27 - ETA' E CONOSCENZA ANTICONCEZIONALE**



TABELLA N. 28 - ETA' ED USO/TIPO CONTRACCETTIVO

ETA'	USO CONTRACCETTIVO							TOTALE DONNE	TIPO DI CONTRACCETTIVO							
	MAI		POCHE VOLTE		SISTE- MATICO		Non rilevato		ORALE		MECCANICO		IUD		PLURIMO	
									POCHE VOLTE	SISTEMATICO	POCHE VOLTE	SISTEMATICO	POCHE VOLTE	SISTEMATICO	POCHE VOLTE	SISTEMATICO
	N.	%	N.	%	N.	%	N.									
≤ 15 aa	1		2					3			2					
16 anni	1	100,0		0,0				1								
17anni	1	50,0		0,0	1			2				1				
18 anni	4	44,4	4	44,4	1	11,1		9			3				1	1
19 anni	6	50,0	3	25,0	3	7,0		12			2	3			1	
20 anni	13	52,0	7	28,0	5	20,0		25	2	3	5	2				
21 anni	6	25,0	13	54,2	5	20,8		24	1	2	11	2			1	1
22 anni	5	33,3	5	33,3	5	33,3		15	2		3	3				2
23 anni	13	37,1	8	22,9	14	40,0		35	1	8	6	5			1	1
24 anni	9	39,1	3	13,0	11	47,8		23		6	2	3		1	1	1
25 anni	3	30,0	2	20,0	5	50,0		10			2	4				1
26 anni	5	55,6	2	22,2	2	22,2		9		1	2					1
27 anni	8	34,8	7	30,4	8	34,8		23	1	7	6					1
28 anni	7	43,8	1	6,3	8	50,0		16	1	4		3				1
29 anni	7	53,8	2	15,4	4	30,8		13	1	4	1					
30 anni	9	37,5	3	12,5	12	50,0		24		10	3					2
31 anni	8	42,1	3	15,8	8	42,1		19	1	6	2					2
32 anni	8	50,0	2	12,5	6	37,5		16	1	4		1			1	1
33 anni	8	40,0	8	40,0	4	20,0		20	3	1	5					3
34 anni	9	40,9		0,0	13	59,1		22		7		2		1		3
35 anni	5	26,3	1	5,3	13	68,4		19	8		1	1		1		3
36 anni	9	60,0	1	6,7	5	33,3		15	1	1				2		2
37 anni	6	37,5	2	12,5	8	50,0		16	1	5	1	2				1
38 anni	9	47,4	6	31,6	4	21,1		19	4	1	2	2		1		
39 anni	7	53,8	3	23,1	3	23,1		13	2	3	1					
40 anni	5	38,5	1	7,7	7	53,8		13		4	1	1				2
41 anni	7	70,0		0,0	3	30,0		10		2						1
42 anni		0,0		0,0	3	100,0		3		1		1				1
43 anni	1	16,7		0,0	5	83,3		6		5						
44 anni	1	50,0		0,0	1	50,0		2								1
>44 anni	4	66,7	1	16,7	1	16,7		6			1					1
TOTALE	185	41,8	90	20,3	168	37,9		443	30	85	62	36	0	6	6	33

N.B: 3 donne hanno fatto ricorso, almeno una volta, alla pillola del giorno dopo e 2 donne ha usato il cerotto

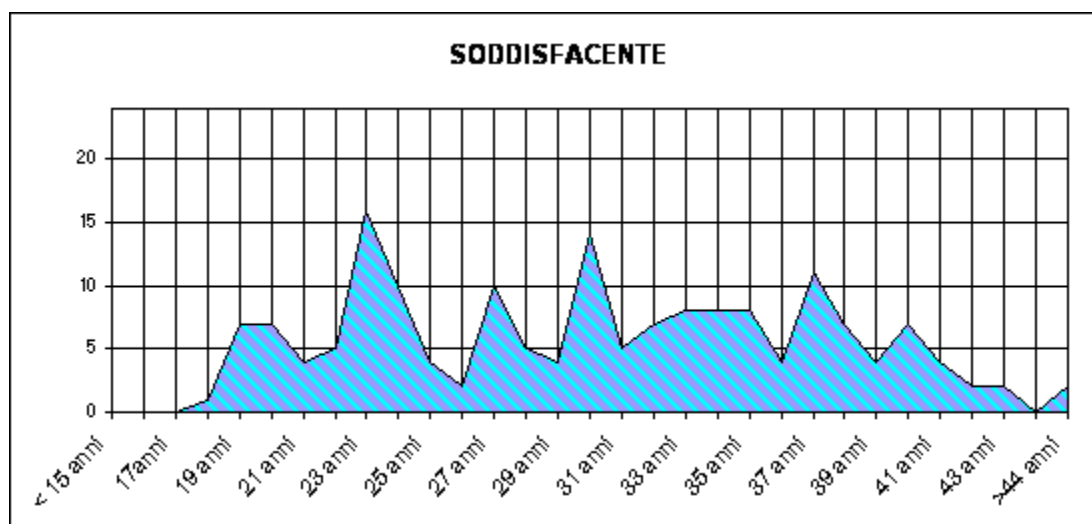
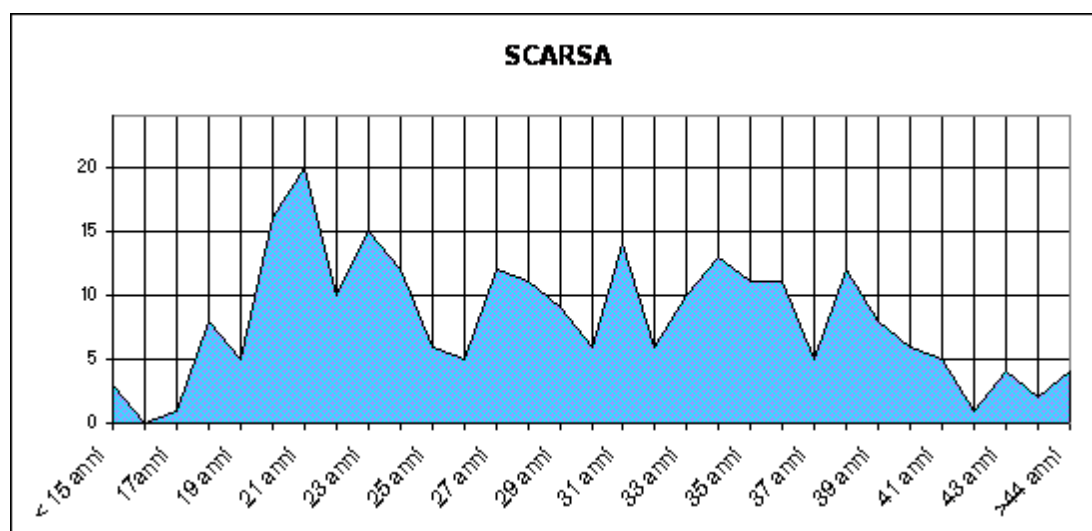
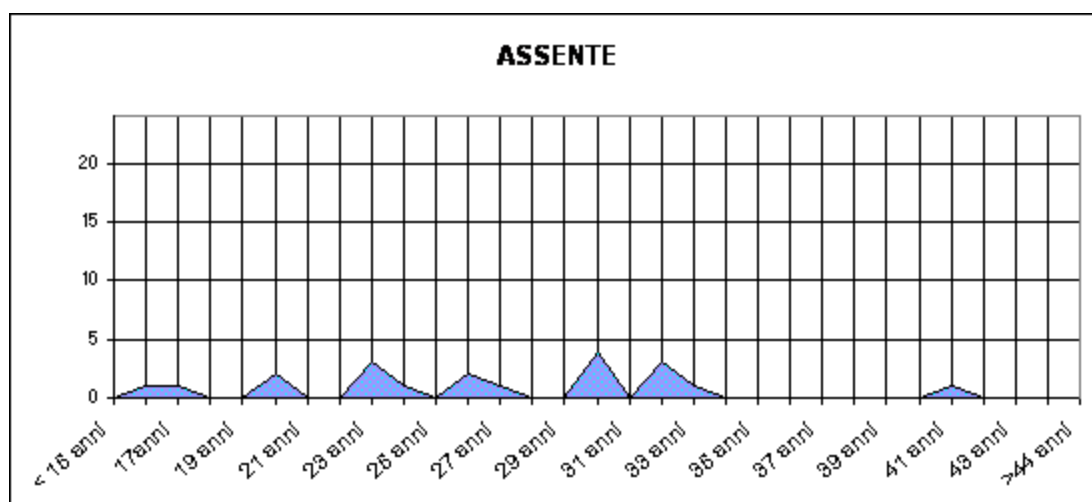
GRAFICO N. 28 - ETA' ED USO CONTRACCETTIVO



GRAFICO N. 28/1 - ETA' E TIPO CONTRACCETTIVO



TABELLA N. 29 - ETA' E PROFESSIONE

ETA'	NON RILEVATA	CASALINGA	OPERAIA	STUDENTESSA	COLF	IMPIEGATA	BRACCIANTE AGRICOLA	INFERMIERA PROFESSIONALE	INSEGNANTE	LIBERA PROFES/STA	ARTIGIANA	COMMERCIANTE	IMPRENDITORE	COMMESSA	PERITO TECNICO	TOTALE
< 15 anni				3												3
16anni				1												1
17anni				2												2
18 anni		1		6							1					8
19 anni		3	1	8												12
20 anni		6	1	14											2	23
21 anni		6		9	5						1			1		22
22 anni		5	1	6		2										14
23 anni		10		13	2	2	1		1						1	30
24 anni		7	2	9	1	2				1		1		4		27
25 anni		4	1	2	3											10
26 anni		4		1	2							1		1	1	10
27 anni		10	2	3	1	1	1				1	1		2	1	23
28 anni		5	1	1	2	2	1		1		2			4		19
29 anni		4		1	3	4					1					13
30 anni		9	2	1	5	2	1			2		1		6		29
31 anni		4	1		5		2		1	1		3				17
32 anni		8			3	1	1		1		1			1		16
33 anni		8			4	3	3			1	1				1	21
34 anni		13		1	3	2					1	1	1	1		23
35 anni		9	1		2	1			2	2			1			18
36 anni		7			2	4	1									14
37 anni		5	3			2			1	1	1	1	1	1		16
38 anni		6	1		2	4			1	1		3		1		19
39 anni		8			2	1				1				1		13
40 anni		4			1	1	1				1	5				13
41 anni		4	1		1	1	1				1				1	10
42 anni		2			1											3
43 anni		2				1	2					1				6
44 anni		1			1											2
>44 anni		1				1	1		2			1				6
TOTALE	0	156	18	81	51	37	16	0	10	10	12	19	3	23	7	443

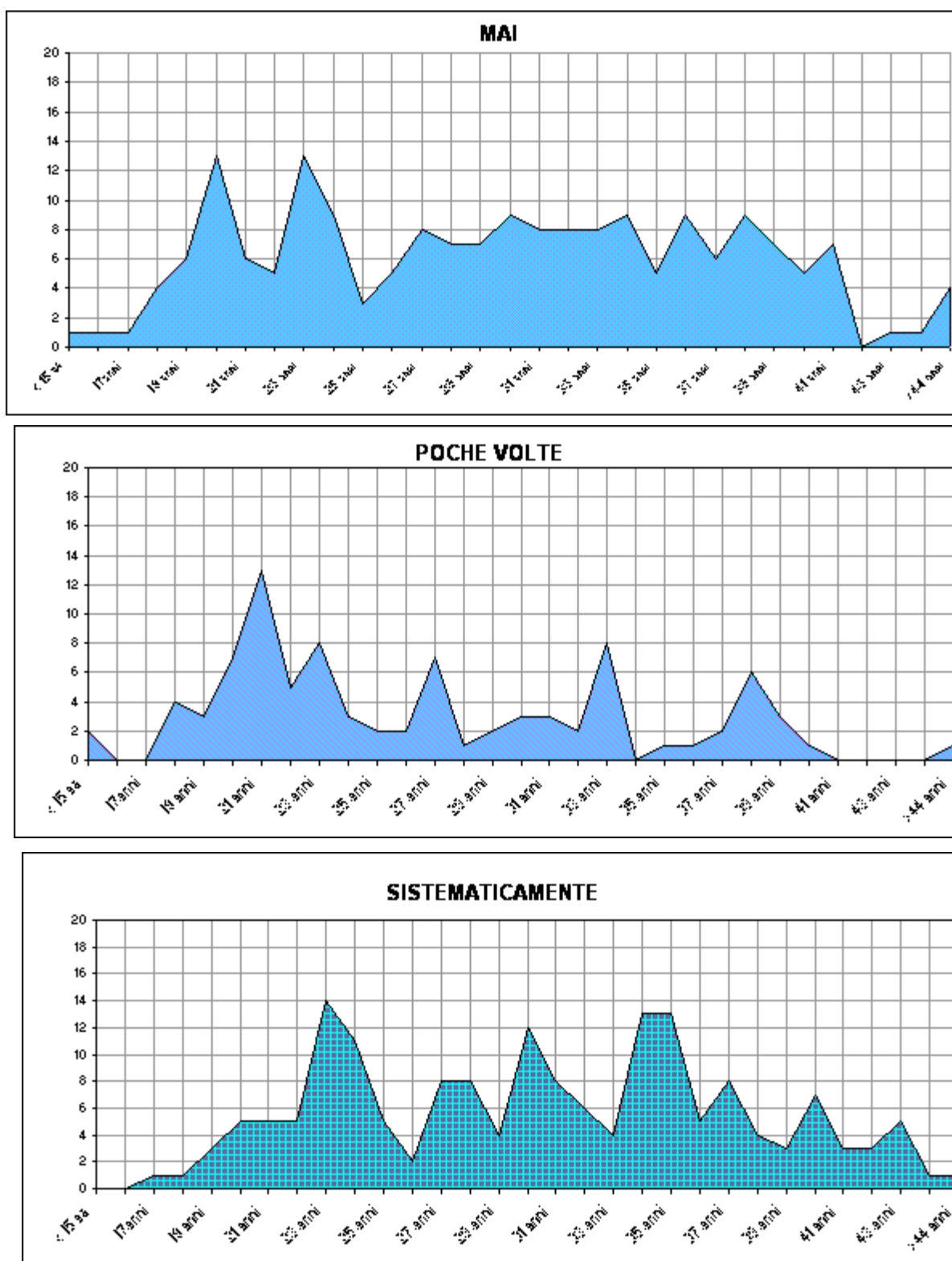
GRAFICO N. 29 - ETA' E PROFESSIONE

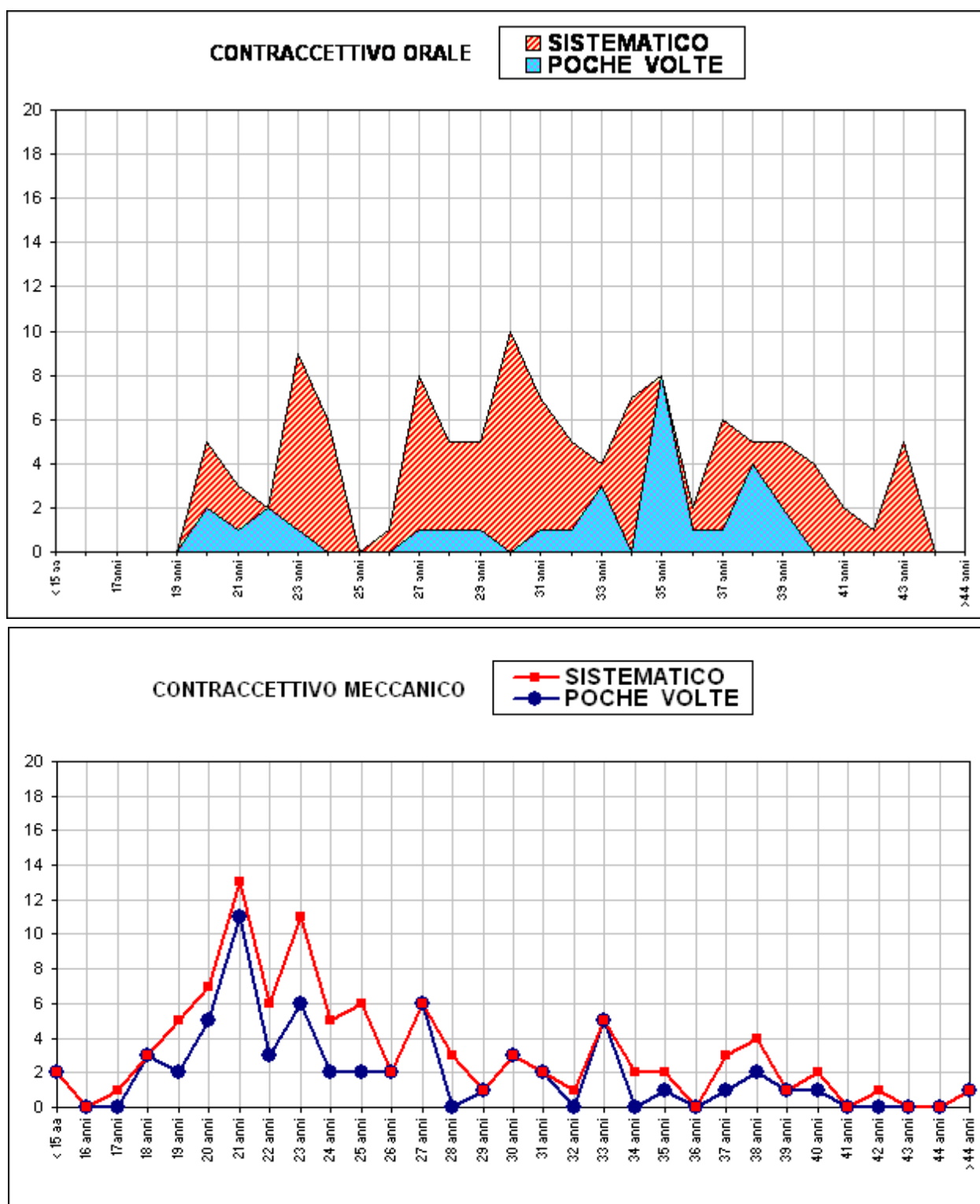

GRAFICO N. 29/1 - ETA' E PROFESSIONE



GRAFICO N. 29/2 - ETA' E PROFESSIONE

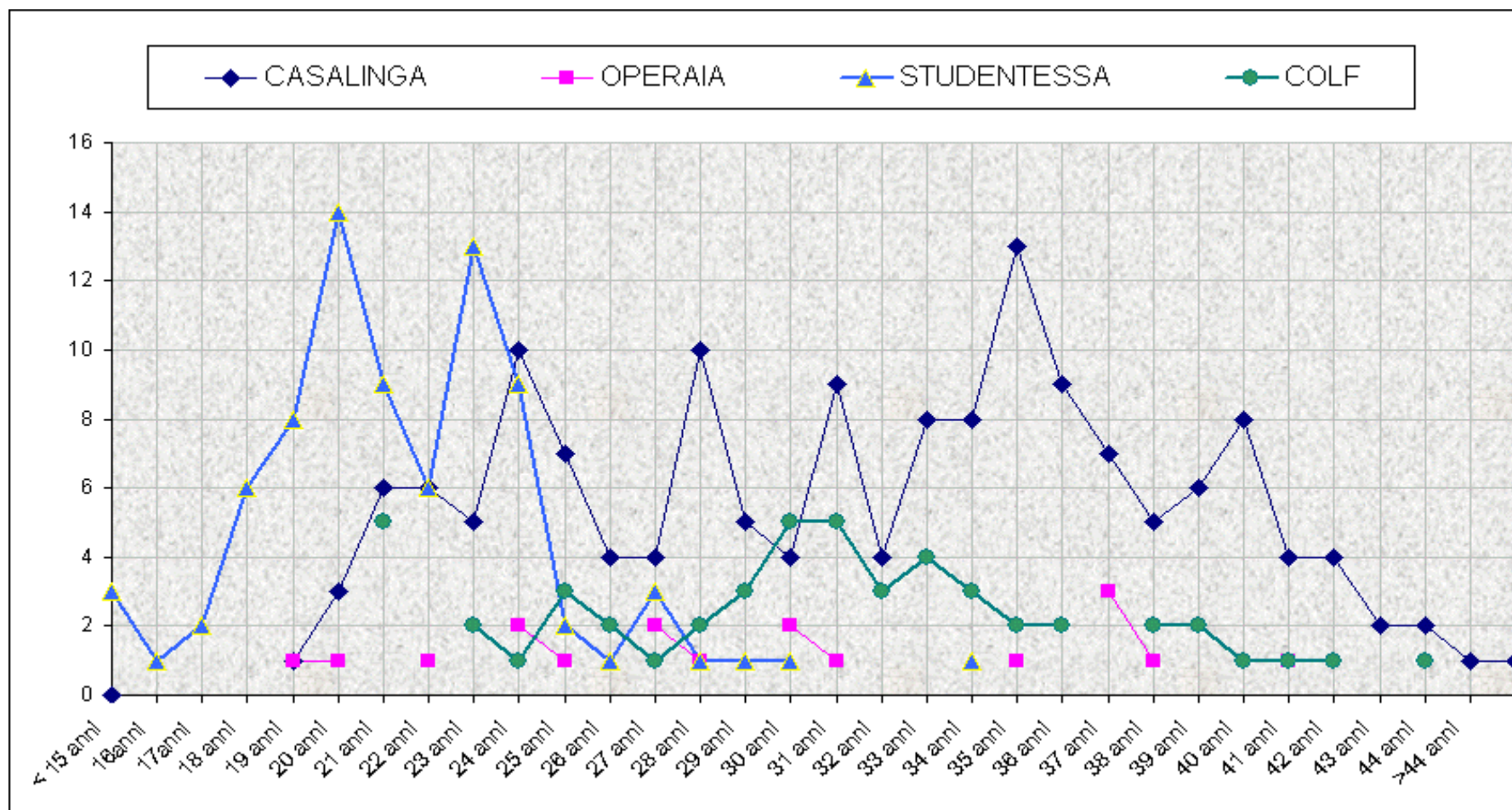

TABELLA N.30 ETA' E FIGLI VIVENTI

ETA'	0 FIGLI		1 FIGLIO		2 FIGLI		3 FIGLI		4 FIGLI		5 FIGLI		6 FIGLI		≥ 7 FIGLI		TOTALE
	n.	%	n.	%	n.	%		%	n.	%	n.	%	n.	%	n.	%	
< 15 anni	3	100,0															3
16 anni	1	100,0															1
17anni	2	100,0															2
18 anni	9	100,0															9
19 anni	10	83,3	2	16,7													12
20 anni	22	88,0	2	8,0	1	4,0											25
21 anni	17	70,8	6	25,0			1	4,2									24
22 anni	10	66,7	3	20,0	2	13,3											15
23 anni	22	62,9	10	28,6	2	5,7	1	2,9									35
24 anni	14	60,9	4	17,4	4	17,4	1	4,3									23
25 anni	5	50,0	3	30,0	2	20,0											10
26 anni	3	33,3			4	44,4	2	22,2									9
27 anni	9	39,1	4	17,4	10	43,5											23
28 anni	5	31,3	5	31,3	5	31,3	1	6,3									16
29 anni	6	46,2	4	30,8	2	15,4			1	7,7							13
30 anni	6	25,0	5	20,8	8	33,3	3	12,5	2	8,3							24
31 anni	3	15,8	2	10,5	9	47,4	4	21,1					1	5,3			19
32 anni	2	12,5	4	25,0	6	37,5	3	18,8	1	6,3							16
33 anni	2	10,0	6	30,0	7	35,0	3	15,0	2	10,0							20
34 anni	1	4,5	3	13,6	10	45,5	6	27,3	2	9,1							22
35 anni	1	5,3	5	26,3	9	47,4	4	21,1									19
36 anni	3	20,0	2	13,3	5	33,3	4	26,7	1	6,7							15
37 anni	1	6,3	2	12,5	9	56,3	3	18,8	1	6,3							16
38 anni	1	5,3	5	26,3	7	36,8	5	26,3			1	5,3					19
39 anni			1	7,7	6	46,2	5	38,5	1	7,7							13
40 anni			1	7,7	8	61,5	4	30,8									13
41 anni					7	70,0	3	30,0									10
42 anni			2	66,7			1	33,3									3
43 anni					4	66,7	1	16,7	1	16,7							6
44 anni					1	50,0	1	50,0									2
>44 anni			2	33,3	3	50,0			1	16,7							6
TOTALE	158	35,7	83	18,7	131	29,6	56	12,6	13	2,9	1	0,7	1	0,2	0	0,0	443

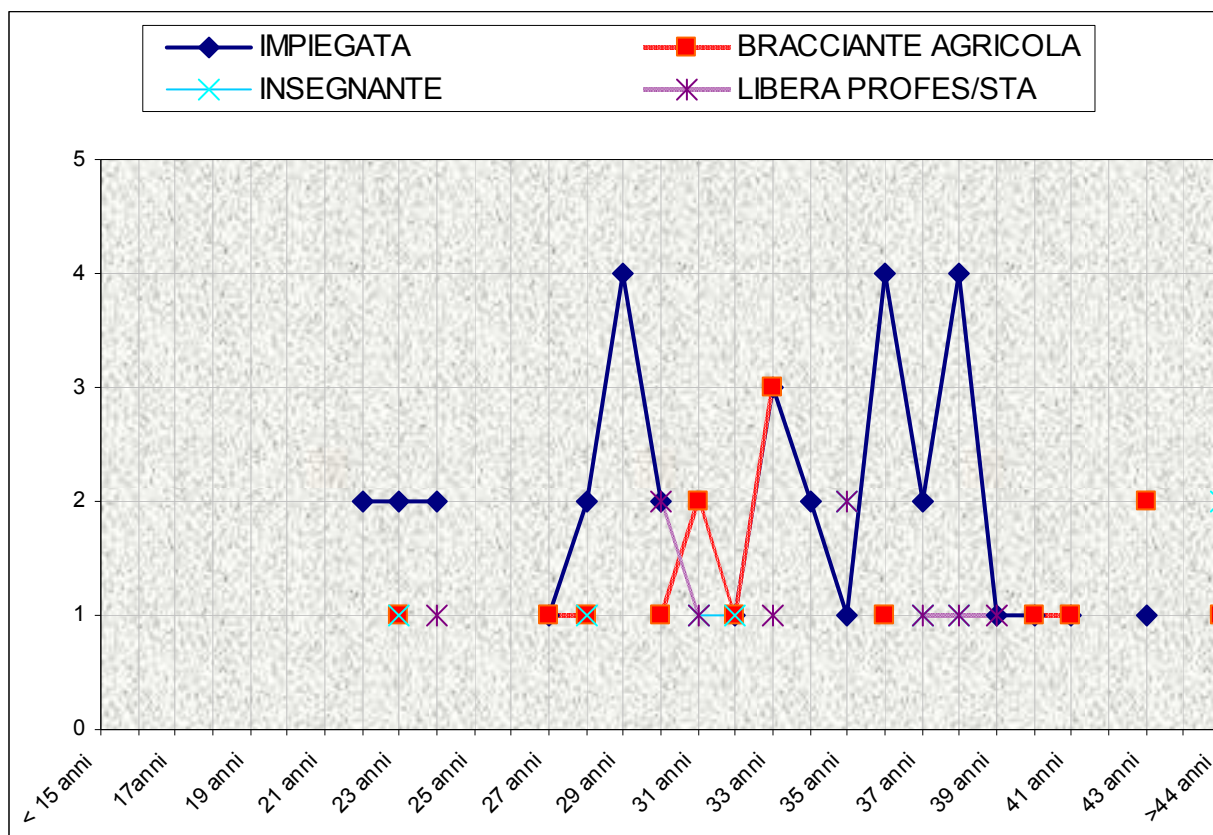
GRAFICI N. 30 - ETA' E FIGLI VIVENTI



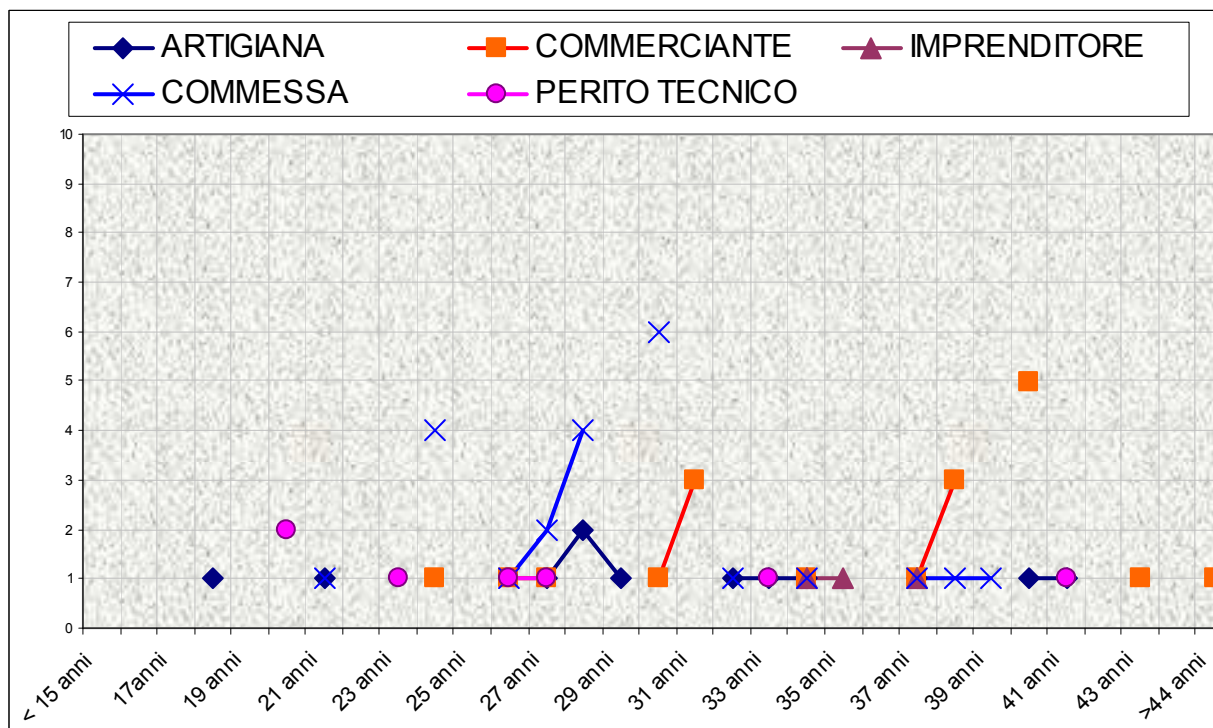

TABELLA N. 31 - ETA' ED I.V.G PRECEDENTI

ETA'	Abortività precedente										0 IVG	0 IVG %	TOTALE DONNE
	1 IVG		2 IVG		3 IVG		>3 IVG		TOTALE PARZIALE	% IVG			
	N.casi	%	N.casi	%	N.casi	%	N.casi	%					
≤ 15 anni	1	33,33							1		2	66,67	3
16 anni									0	0,00	1	100,00	1
17anni									0	0,00	2	100,00	2
18 anni	1	11,11							1	11,11	8	88,89	9
19 anni	1	8,33							1	8,33	11	91,67	12
20 anni	3	12,00							3	12,00	22	88,00	25
21 anni	3	12,50	1	4,17					4	16,67	20	83,33	24
22 anni	2	13,33	1	6,67					3	20,00	12	80,00	15
23 anni	4	12,50	1	2,86	1	2,86			6	17,14	29	82,86	35
24 anni	5	20,00	2	8,70	2	8,70			9	39,13	14	60,87	23
25 anni									0	0,00	10	100,00	10
26 anni	2	22,22	1	11,11			1	11,11	4	44,44	5	55,56	9
27 anni	2	8,70			1	4,35			3	13,04	20	86,96	23
28 anni	3	14,29	1	6,25	1	6,25			5	31,25	11	68,75	16
29 anni	2	9,52							2	15,38	11	84,62	13
30 anni	5	20,83	3	12,50					8	33,33	16	66,67	24
31 anni	7	36,84	2	10,53			2	10,53	11	57,89	8	42,11	19
32 anni	4	25,00	2	12,50			1	6,25	7	43,75	9	56,25	16
33 anni	5	25,00	1	5,00	2	10,00	1	5,00	9	45,00	11	55,00	20
34 anni	4	18,18	2	9,09			1	4,55	7	31,82	15	68,18	22
35 anni	4	21,05	3	15,79					7	36,84	12	63,16	19
36 anni	4	26,67							4	26,67	11	73,33	15
37 anni	5	31,25							5	31,25	11	68,75	16
38 anni	2	10,53	1	5,26	2	10,53	1	5,26	6	31,58	13	68,42	19
39 anni	3	23,08	1	7,69	1	7,69	2	15,38	7	53,85	6	46,15	13
40 anni	3	23,08	4	30,77					7	53,85	6	46,15	13
41 anni	2	20,00	2	20,00					4	40,00	6	60,00	10
42 anni											3	100,00	3
43 anni	1	16,67	1	16,67					2	33,33	4	66,67	6
44 anni							1	50,00	1	50,00	1	50,00	2
>44 anni	2	33,33	1	16,67					3	50,00	3	50,00	6
TOTALE	80	18,06	30	6,77	10	2,26	10	2,26	130	29,35	313	70,65	443

GRAFICO N. 31- ETA' ED I.V.G PRECEDENTI

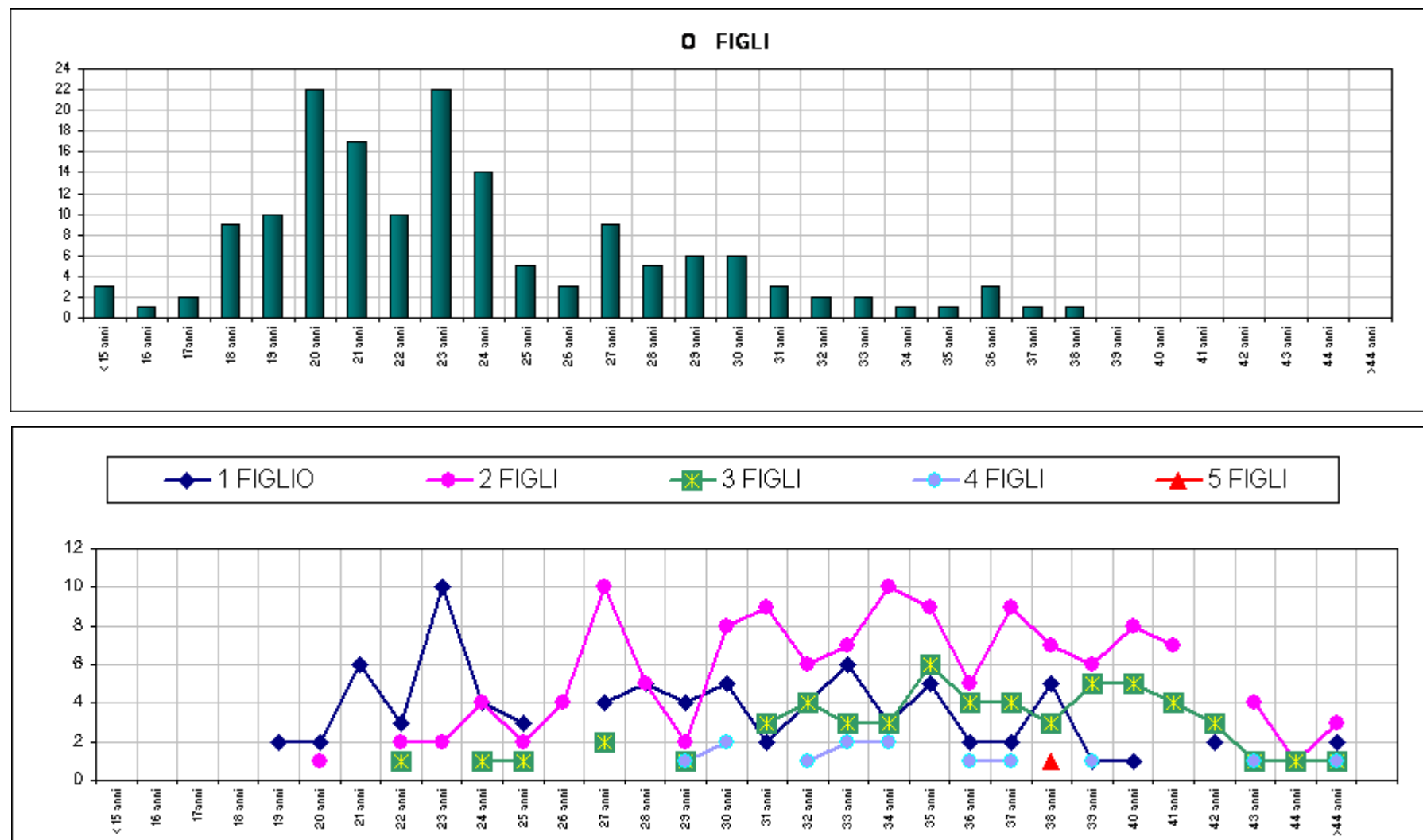

GRAFICO N. 31/1 - ETA' ED I.V.G PRECEDENTI



**TABELLA N. 32 - TITOLO DI STUDIO E CONOSCENZA ANTICONCEZIONALI**

TITOLO DI STUDIO	ASSENTE		SCARSA		SODDISFACENTE		COMPLETA		TOTALE	%
	N. casi	%	N. casi	%	N. casi	%	N. casi	%		
Nessuno	2	0,45	4	0,90	2	25,00			8	1,81
Licenza Elementare	4	0,90	11	2,48	4	0,90			19	4,29
Licenza Media	11	2,48	121	27,31	49	11,06	1	0,55	182	41,08
Maturità Superiore	3	0,68	101	22,80	87	19,64	2	1,04	193	43,57
Laurea	0	0,00	14	3,16	26	5,87	1	2,44	41	9,26
<b>TOTALE</b>	<b>20</b>	<b>4,51</b>	<b>251</b>	<b>56,66</b>	<b>168</b>	<b>37,92</b>	<b>4</b>	<b>0,90</b>	<b>443</b>	<b>100,00</b>

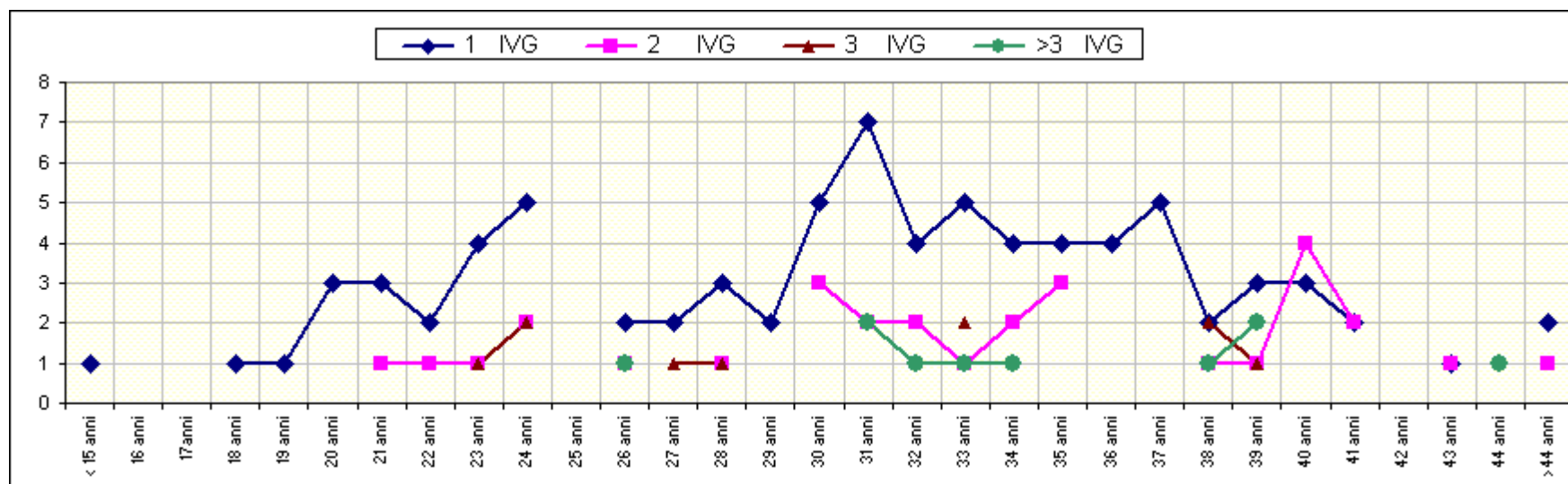
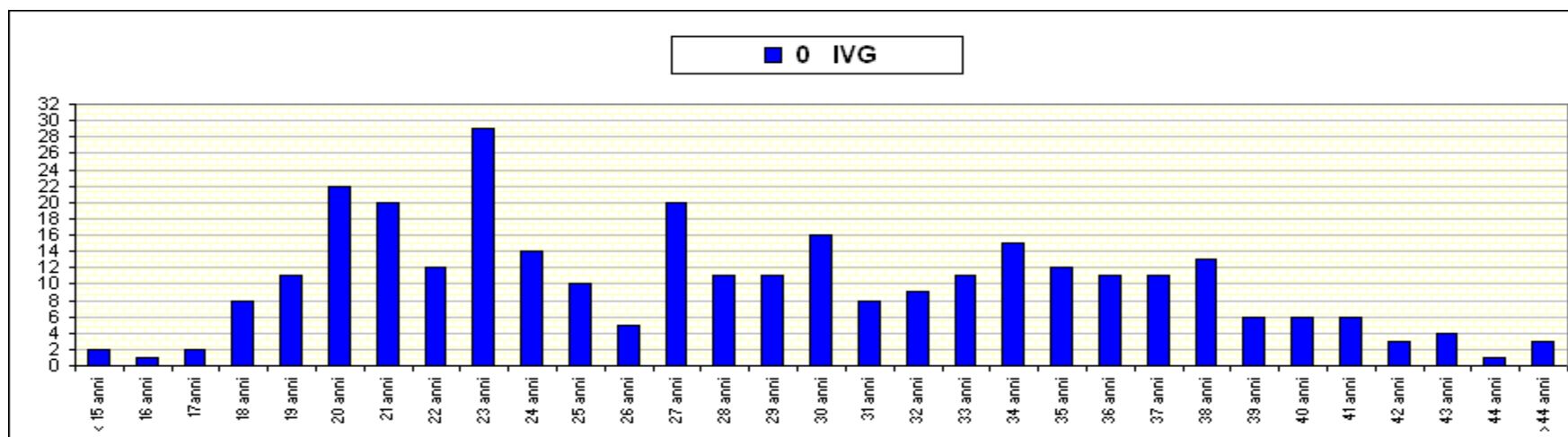
**GRAFICO N. 32 - TITOLO DI STUDIO E CONOSCENZA ANTICONCEZIONALI**

TABELLA N. 33 - TITOLO DI STUDIO ED I.V.G PRECEDENTI

TITOLO DI STUDIO	0 IVG		1 IVG		2 IVG		>2 IVG		TOTALE	%
	N. casi	%	N. casi	%	N. casi	%	N. casi	%		
Nessuno	3	37,50	1	12,50	1	12,50	3	37,50	8	1,81
Licenza Elementare	14	73,68	2	10,53	3	15,79			19	4,29
Licenza Media	109	59,89	42	23,08	18	9,89	13	7,14	182	41,08
Maturità Superiore	151	78,24	30	15,54	8	4,15	4	2,07	193	43,57
Laurea	36	87,80	5	12,20		0,00		0,00	41	9,26
<b>TOTALE</b>	<b>313</b>	<b>337,12</b>	<b>80</b>	<b>61,34</b>	<b>30</b>	<b>29,82</b>	<b>20</b>	<b>9,22</b>	<b>443</b>	<b>100,00</b>

GRAFICO N. 33 - TITOLO DI STUDIO ED I.V.G PRECEDENTI

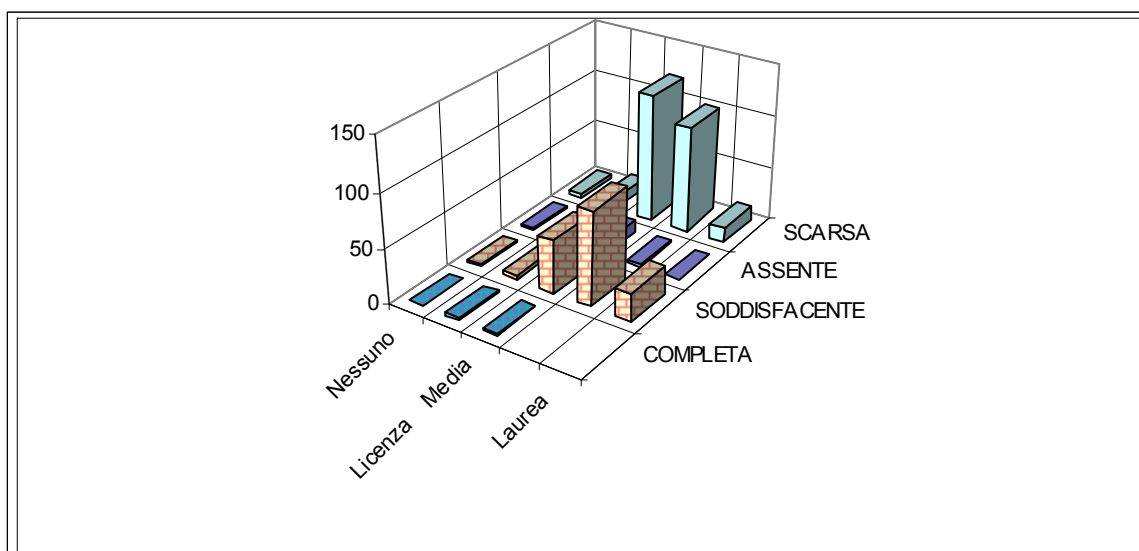
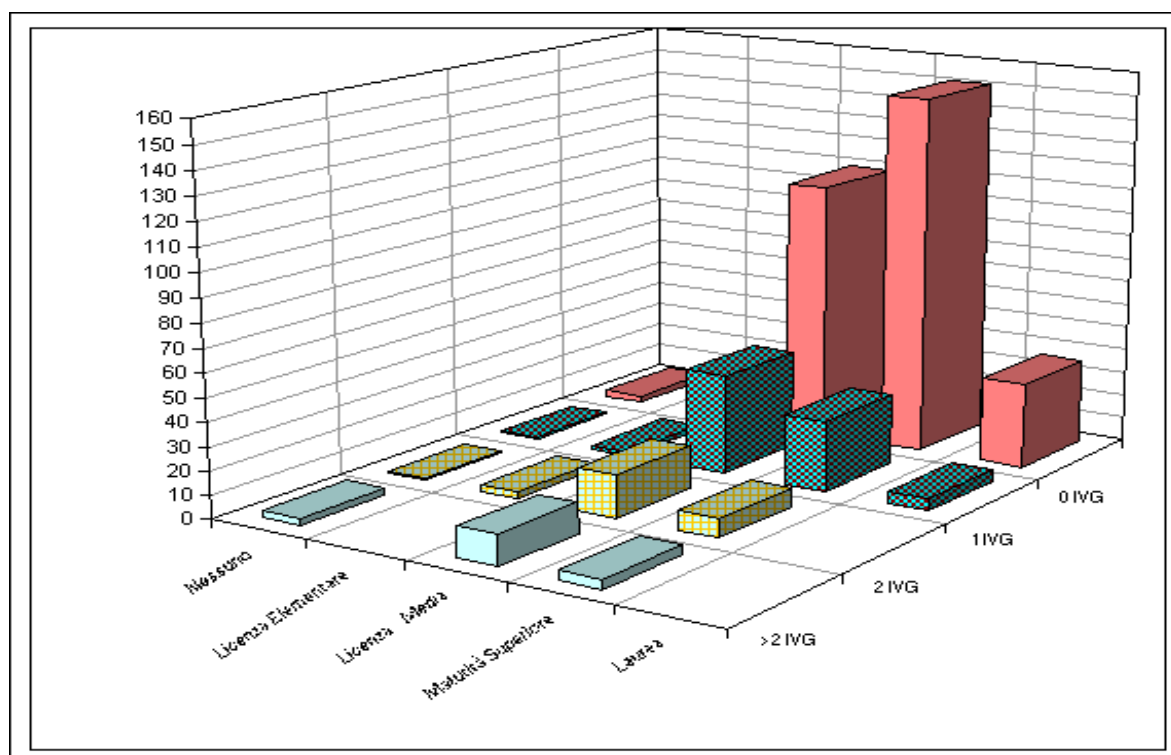

**TABELLA N. 34 - TITOLO DI STUDIO ED USO ANTICONCEZIONALI**

TITOLO DI STUDIO	MAI		POCHE VOLTE		SISTEMATICO		TOTALE
	N. casi	%	N. casi	%	N. casi	%	
Nessuno	6	75,00	1	12,50	1	12,50	8
Licenza Elementare	16	84,21			3	15,79	19
Licenza Media	88	48,35	30	16,48	64	35,16	182
Maturità Superiore	62	32,12	49	25,39	82	42,49	193
Laurea	13	31,71	10	24,39	18	43,90	41
<b>TOTALE</b>	<b>185</b>	41,76	<b>90</b>	20,32	<b>168</b>	37,92	<b>443</b>

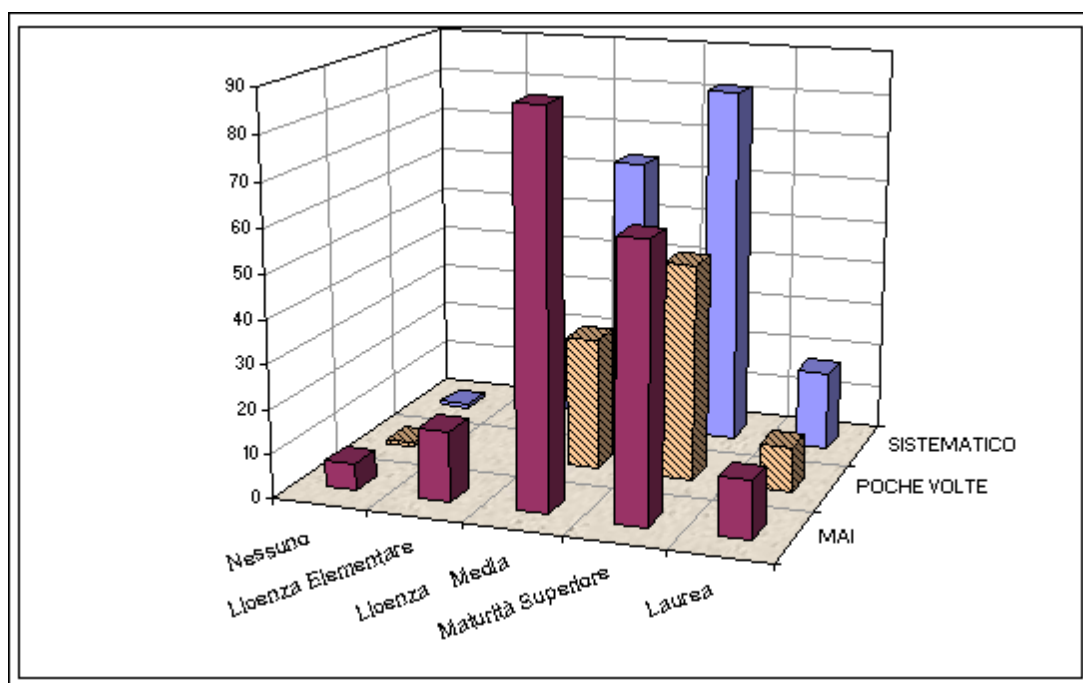
**GRAFICO N. 34 - TITOLO DI STUDIO ED USO ANTICONCEZIONALI**

**TABELLA N. 35 - TITOLO DI STUDIO E CERTIFICAZIONE RICHIESTA**

TITOLO DI STUDIO	CONSULTORIO FAMILIARE		MEDICO DI BASE PRESCELTO		MEDICO GENERICO		SPECIALISTA GINECOLOGO		ALTRA STRUTTURA		TOTALE	%
	N. casi	%	N. casi	%	N. casi	%	N. casi	%	N. casi	%		
Nessuno	6	1,35	1	0,23			1	0,23			8	1,81
Licenza Elementare	14	3,16	2	0,45			3	0,68			19	4,29
Licenza Media	140	31,60	13	2,93	3	0,68	22	4,97	4	0,90	182	41,08
Maturità Superiore	148	33,41	14	3,16	1	0,23	29	6,55	1	0,23	193	43,57
Laurea	33	7,45	2	0,45			6	1,35			41	9,26
<b>TOTALE</b>	<b>341</b>	<b>76,98</b>	<b>32</b>	<b>7,22</b>	<b>4</b>	<b>0,90</b>	<b>61</b>	<b>13,77</b>	<b>5</b>	<b>1,13</b>	<b>443</b>	<b>100,00</b>

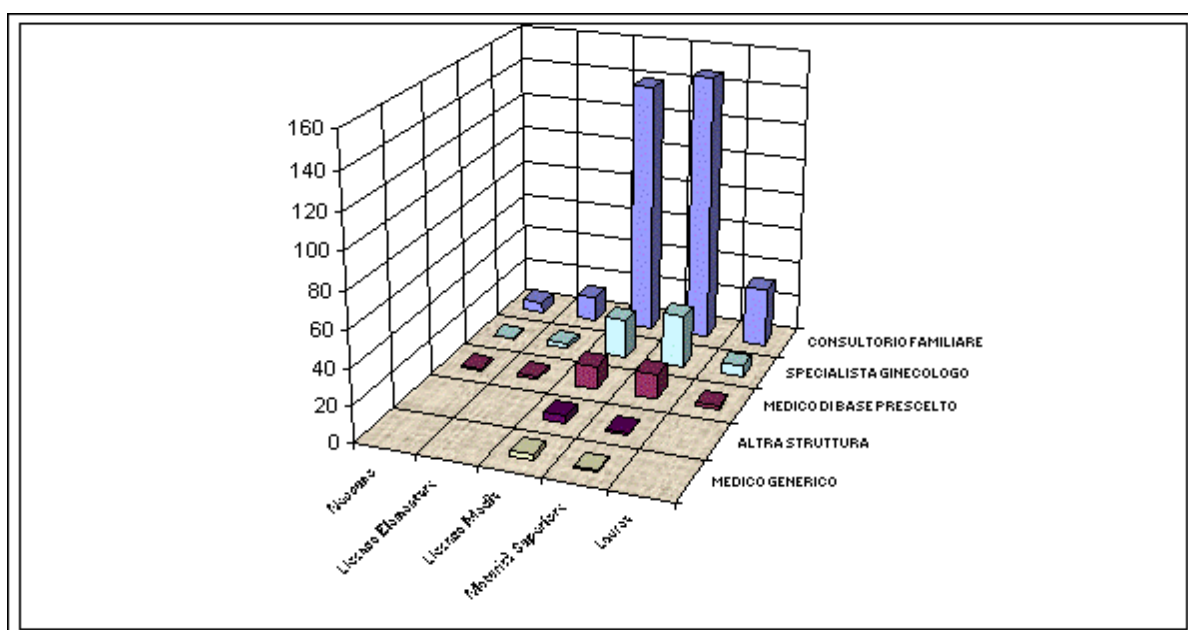
**GRAFICO N. 35 - TITOLO DI STUDIO E CERTIFICAZIONE RICHIESTA**

**TABELLA N. 36- STATO CIVILE E CERTIFICAZIONE RICHIESTA**

STATO CIVILE	CONSULTORIO FAMILIARE		MEDICO PRESELTO		MEDICO GENERICO		SPECIALISTA GINECOLOGO		ALTRA STRUTTURA		TOTALE	%
	N. casi	%	N. casi	%	N. casi	%	N. casi	%	N. casi	%		
Nubile	139	31,38	8	1,81	2	0,45	18	4,06	3	0,68	170	38,37
Coniugata	153	34,54	20	4,51	2	0,45	37	8,35	2	0,45	214	48,31
Separata	10	2,26	1	0,23			3	0,68			14	3,16
Divorziata	11	2,48					2	0,45			13	2,93
Vedova	2	0,45									2	0,45
Convivente	26	5,87	3	0,68			1	0,23			30	6,77
<b>TOTALE</b>	<b>341</b>	<b>76,98</b>	<b>32</b>	<b>7,22</b>	<b>4</b>	<b>0,90</b>	<b>61</b>	<b>13,77</b>	<b>5</b>	<b>1,13</b>	<b>443</b>	<b>100,00</b>

**GRAFICO N. 36 - STATO CIVILE E CERTIFICAZIONE RICHIESTA**

TABELLA N. 37 - STATO CIVILE ED IVG PRECEDENTI

STATO CIVILE	0 IVG		1 IVG		2 IVG		3 IVG		> 3 IVG		TOTALE	%
	N. casi	%	N. casi	%	N. casi	%	N. casi	%	N. casi	%		
Nubile	141	31,83	22	4,97	2	0,45	3	0,68	2	0,45	170	38,37
Coniugata	143	32,28	40	9,03	18	4,06	6	1,35	7	1,58	214	48,31
Separata	4	0,90	7	1,58	3	0,68					14	3,16
Divorziata	5	1,13	4	0,90	2	0,45	1	0,23	1	0,02	13	2,93
Vedova	2	0,45									2	0,45
Convivente	18	4,06	7	1,58	5	1,13					30	6,77
<b>TOTALE</b>	<b>313</b>	<b>70,65</b>	<b>80</b>	<b>18,06</b>	<b>30</b>	<b>6,77</b>	<b>10</b>	<b>2,26</b>	<b>8</b>	<b>1,81</b>	<b>443</b>	<b>100,00</b>

GRAFICO N. 37 - STATO CIVILE ED IVG PRECEDENTI



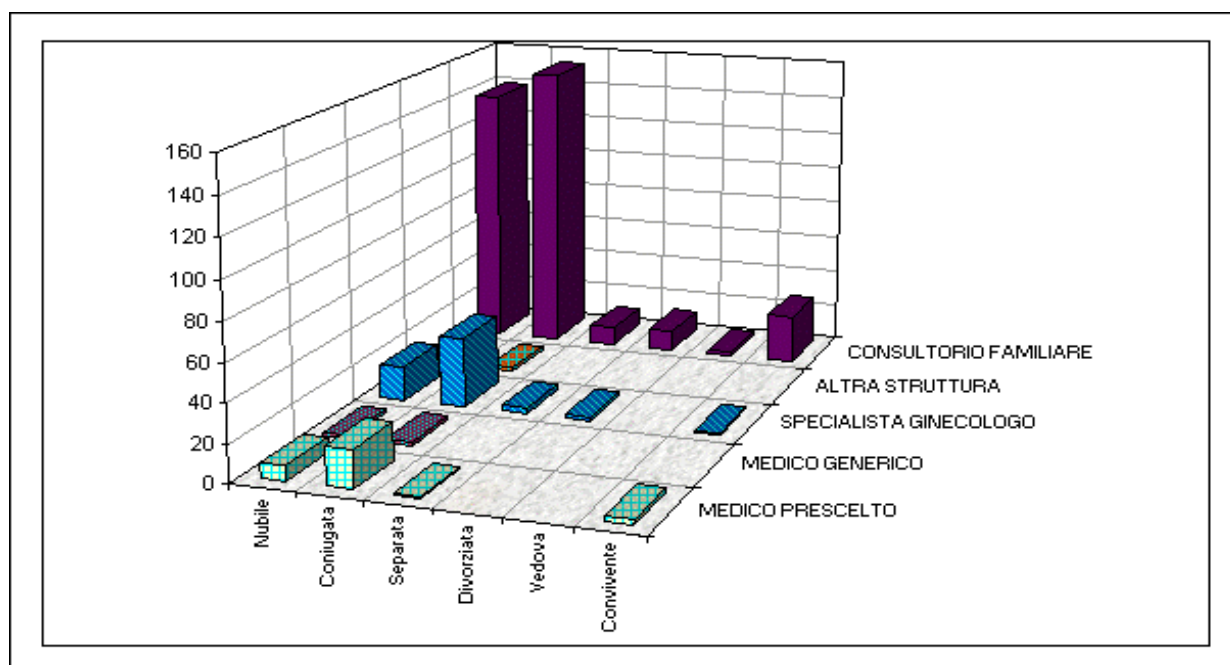
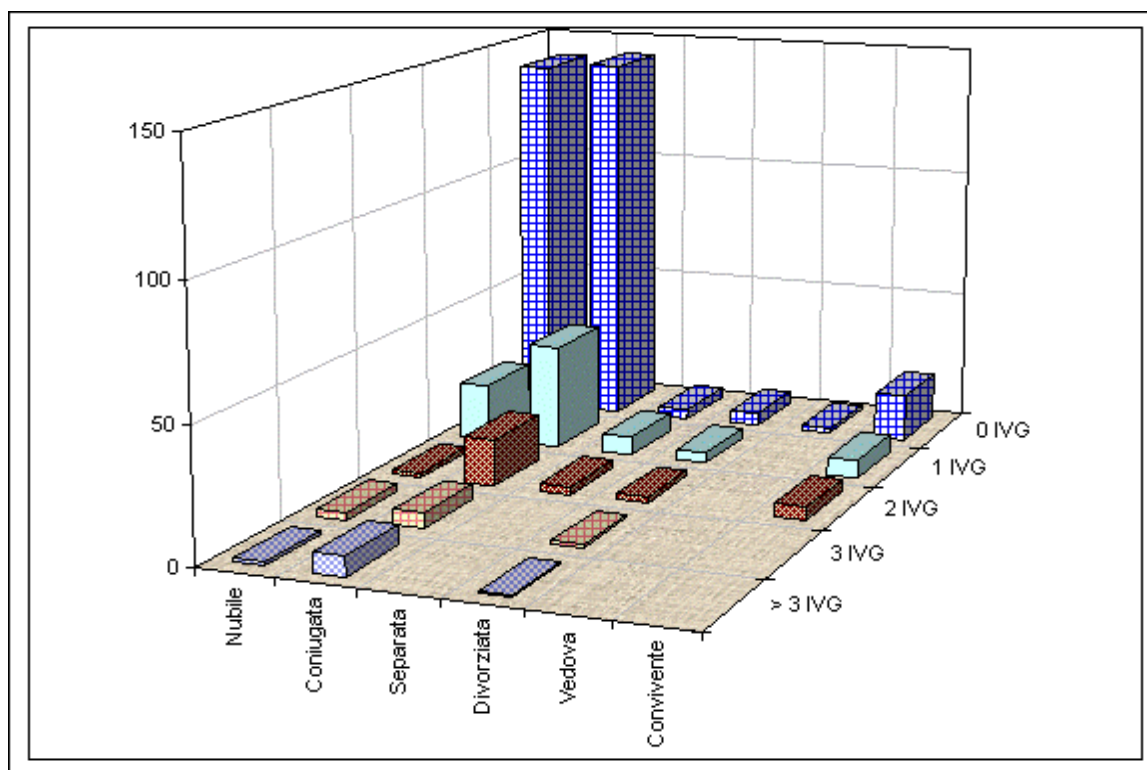

**TABELLA N. 38 - STATO CIVILE E FIGLI VIVENTI**

STATO CIVILE	0 FIGLI		1 FIGLIO		2 FIGLI		3 FIGLI		> 3 FIGLI		TOTALE	%
	N. casi	%	N. casi	%	N. casi	%	N. casi	%	N. casi	%		
Nubile	150	33,86	17	3,84	2	0,45	1	0,59			170	38,37
Coniugata	5	1,13	48	10,84	108	24,38	42	9,48	11	2,48	214	48,31
Separata			5	1,13	6	1,35	2	0,45	1	0,23	14	3,16
Divorziata			2	0,45	5	1,13	5		1	0,23	13	2,93
Vedova			2	0,45							2	0,45
Convivente	3	0,68	9	2,03	10	2,26	6	1,35	2	0,45	30	6,77
<b>TOTALE</b>	<b>158</b>	<b>35,67</b>	<b>83</b>	<b>18,74</b>	<b>131</b>	<b>29,57</b>	<b>56</b>	<b>12,64</b>	<b>15</b>	<b>3,39</b>	<b>443</b>	<b>100,00</b>

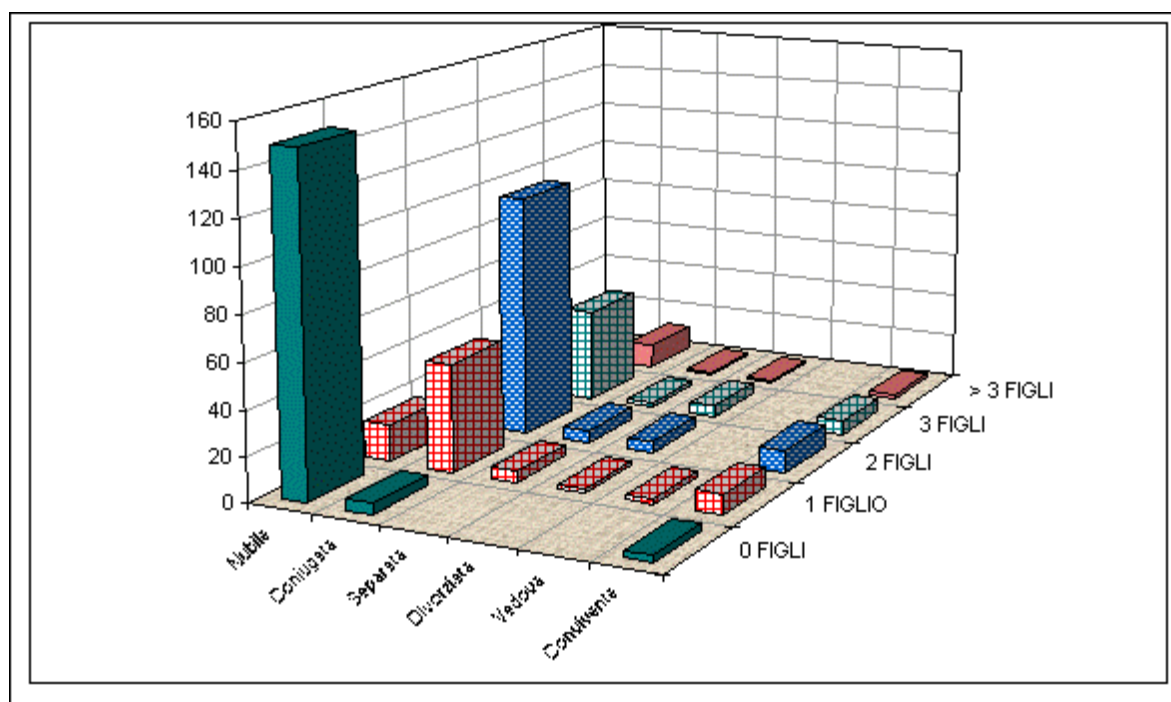
**GRAFICO N. 38 - STATO CIVILE E FIGLI VIVENTI**

**TABELLA N. 39 - STATO CIVILE ED USO ANTICONCEZIONALI**

STATO CIVILE	MAI		POCHE VOLTE		SISTEMATICO		TOTALE	%
	N. casi	%	N. casi	%	N. casi	%		
Nubile	57	12,87	49	11,06	64	14,45	170	38,37
Coniugata	96	21,67	31	7,00	87	19,64	214	48,31
Separata	6	1,35	2	0,45	6	1,35	14	3,16
Divorziata	9	2,03	2	0,45	2	0,45	13	2,93
Vedova					2	0,45	2	0,45
Convivente	17	3,84	6	1,35	7	1,58	30	6,77
<b>TOTALE</b>	<b>185</b>	<b>41,76</b>	<b>90</b>	<b>20,32</b>	<b>168</b>	<b>37,92</b>	<b>443</b>	<b>100,00</b>

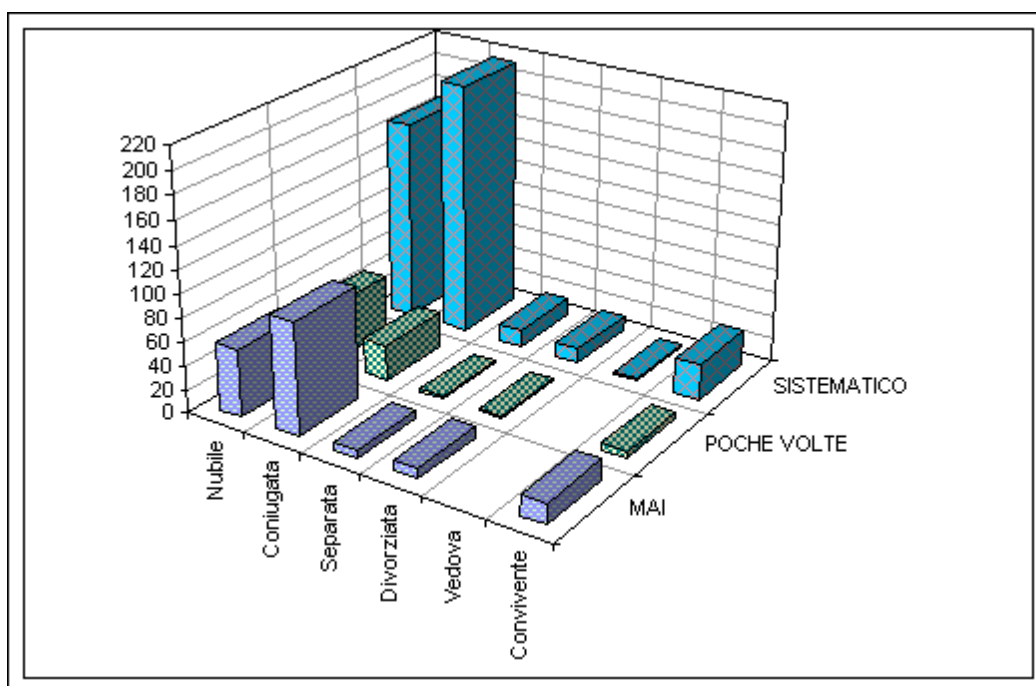
**GRAFICO N. 39 - STATO CIVILE ED USO ANTICONCEZIONALI**

**TABELLA N. 40 - LUOGO DI RESIDENZA ED USO ANTICONCEZIONALI**

RESIDENZA (*)	Mai		Poche volte		Sistematicamente		TOTALE	%
	N. casi	%	N. casi	%	N. casi	%		
Città Centro	30	6,77	15	3,39	41	9,26	86	19,41
Città Periferia	23	5,19	11	2,48	16	3,61	50	11,29
Paese Centro	87	19,64	45	10,16	72	16,25	204	46,05
Paese Periferia	45	10,16	19	4,29	39	8,80	103	23,25
<b>TOTALE</b>	<b>185</b>	<b>41,76</b>	<b>90</b>	<b>20,32</b>	<b>168</b>	<b>37,92</b>	<b>443</b>	<b>100,00</b>

(\*)= Delle 97 donne non italiane sottoposte ad IVG, 41 di loro hanno solo il domicilio in Italia e non la residenza.

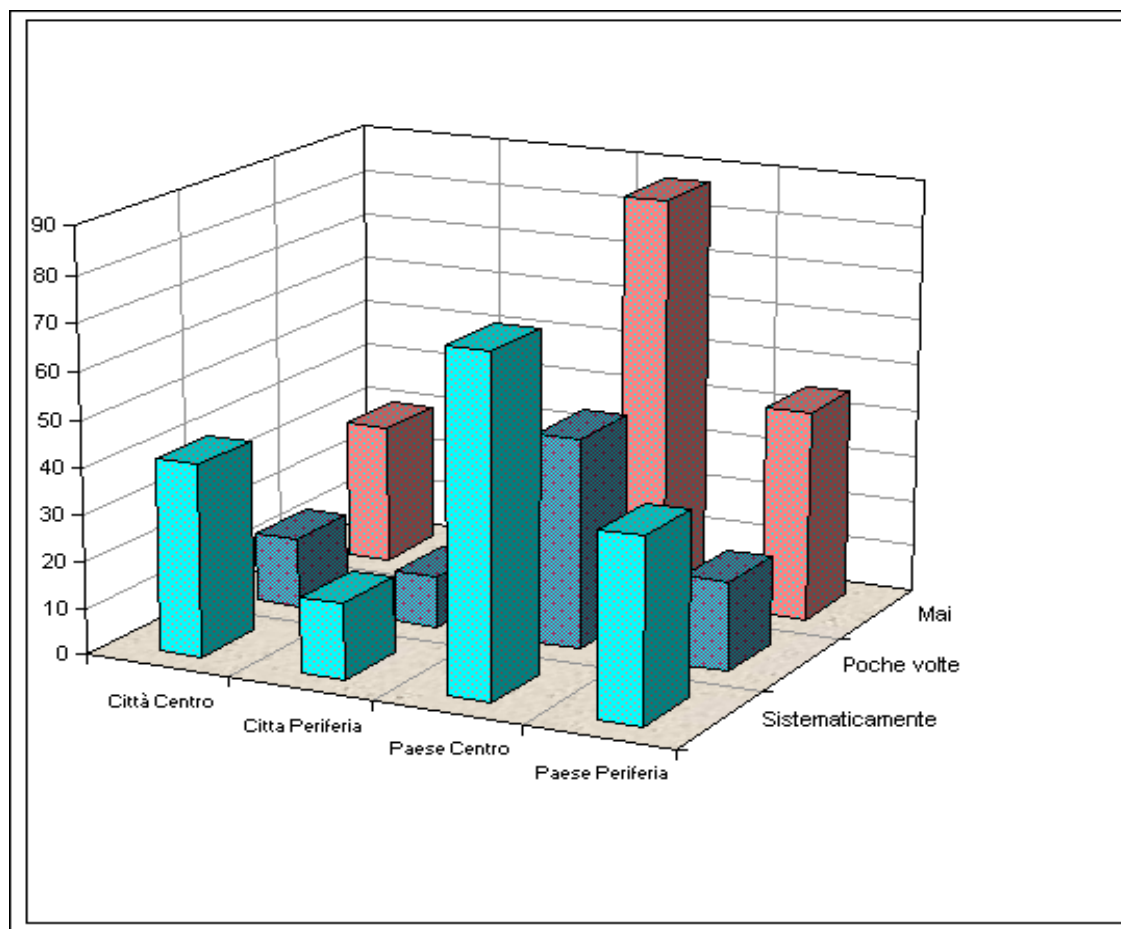
**GRAFICO N. 40 - LUOGO DI RESIDENZA ED USO ANTICONCEZIONALI**

**TABELLA N. 41 - LUOGO DI RESIDENZA ED IVG PRECEDENTI**

RESIDENZA	0 IVG		1 IVG		2 IVG		3 IVG		≥ 4 IVG		TOTALE	%
	N. casi	%	N. casi	%	N. casi	%	N. casi	%	N. casi	%		
Città Centro	60	13,54	17	3,84	6	1,35	3	0,68			<b>86</b>	19,41
Città Periferia	27	6,09	10	2,26	6	1,35	2	0,45	5	1,13	<b>50</b>	11,29
Paese Centro	148	33,41	37	8,35	12	2,71	4	0,90	3	0,68	<b>204</b>	46,05
Paese Periferia	78	17,61	16	3,61	6	1,35	1	0,23	2	0,45	<b>103</b>	23,25
<b>TOTALE</b>	<b>313</b>	<b>70,65</b>	<b>80</b>	<b>18,06</b>	<b>30</b>	<b>6,77</b>	<b>10</b>	<b>2,26</b>	<b>10</b>	<b>2,26</b>	<b>443</b>	<b>100,00</b>

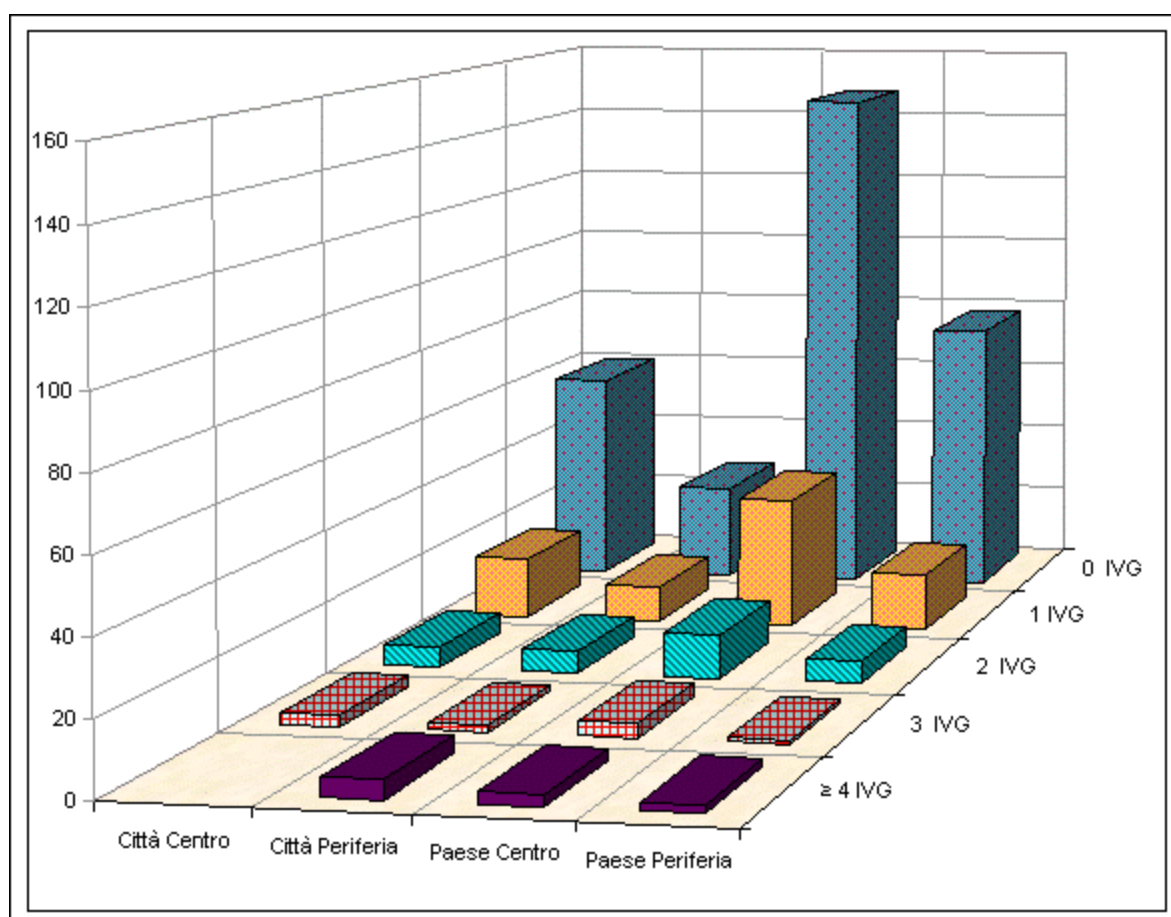
**GRAFICO N. 41 - LUOGO DI RESIDENZA ED IVG PRECEDENTI**

**TABELLA N. 42 - LUOGO DI RESIDENZA E CERTIFICAZIONE RICHIESTA**

RESIDENZA	Consultorio Familiare		Medico di Famiglia		Medico Generico		Specialista Ginecologo		Altra Struttura		TOTALE	%
	N. casi	%	N. casi	%	N. casi	%	N. casi	%	N. casi	%		
Città Centro	72	16,25	2	0,45	1	0,23	11	2,48			86	19,41
Città Periferia	42	9,48	3	0,68	1	0,23	3	0,68	1	0,23	50	11,29
Paese Centro	151	34,09	18	4,06	1	0,23	32	7,22	2	0,45	204	46,05
Paese Periferia	76	17,16	9	2,03	1	0,23	15	3,39	2	0,45	103	23,25
<b>TOTALE</b>	<b>341</b>	<b>76,98</b>	<b>32</b>	<b>7,22</b>	<b>4</b>	<b>0,90</b>	<b>61</b>	<b>13,77</b>	<b>5</b>	<b>1,13</b>	<b>443</b>	<b>100,00</b>

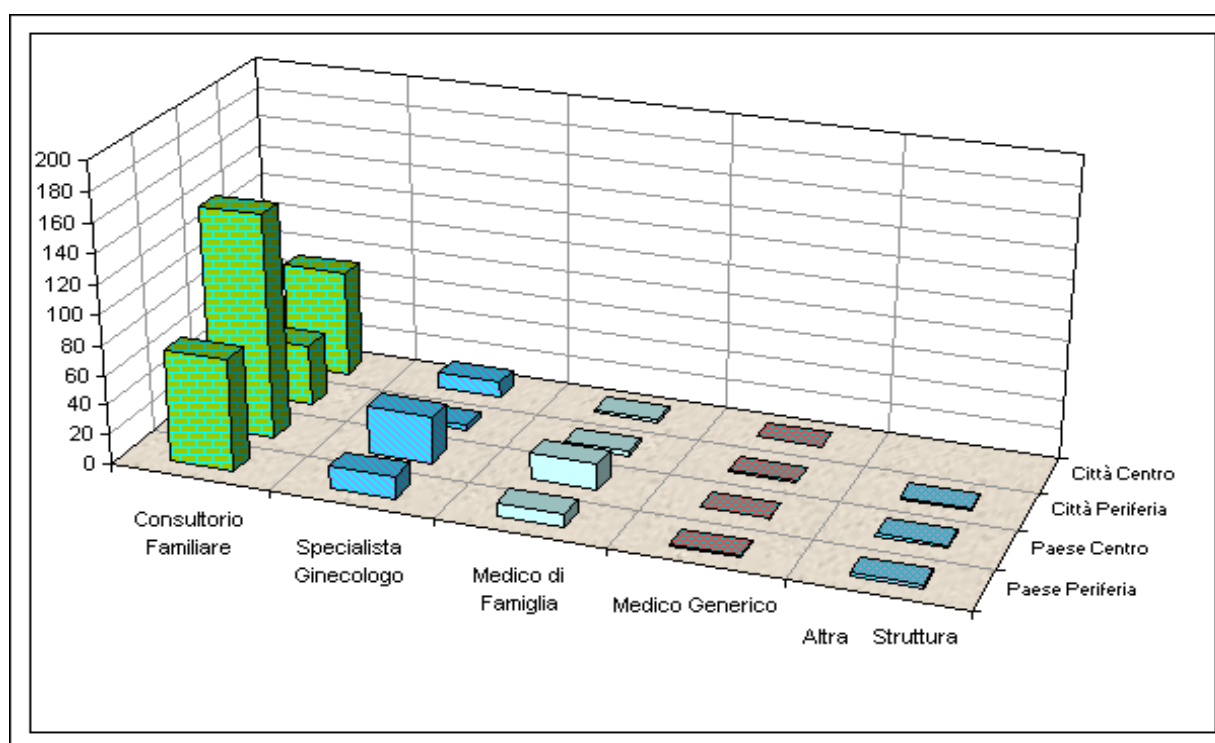
**GRAFICO N. 42 - LUOGO DI RESIDENZA E CERTIFICAZIONE RICHIESTA**

**TABELLA N. 43 - CERTIFICAZIONE-RICHIESTA ED IVG PRECEDENTI**

CERTIFICAZIONE- RICHIESTA	0 IVG		1 IVG		2 IVG		3 IVG		≥ 4 IVG		TOTALE	%
	N. casi	%	N. casi	%	N. casi	%	N. casi	%	N. casi	%		
Consultorio Familiare	237	53,50	64	14,45	23	5,19	9	2,03	8	1,81	<b>341</b>	76,98
Medico di Famiglia	27	6,09	2	0,45	2	0,45	1	0,23			<b>32</b>	7,22
Medico Generico	2	0,45	1	0,23	1	0,23					<b>4</b>	0,90
Specialista Ginecologo	43	9,71	12	2,71	4	0,90			2	0,45	<b>61</b>	13,77
Altra Struttura	4	0,90	1	0,23							<b>5</b>	1,13
<b>TOTALE</b>	<b>313</b>	<b>70,65</b>	<b>80</b>	<b>18,06</b>	<b>30</b>	<b>6,77</b>	<b>10</b>	<b>2,26</b>	<b>10</b>	<b>2,26</b>	<b>443</b>	<b>100,00</b>

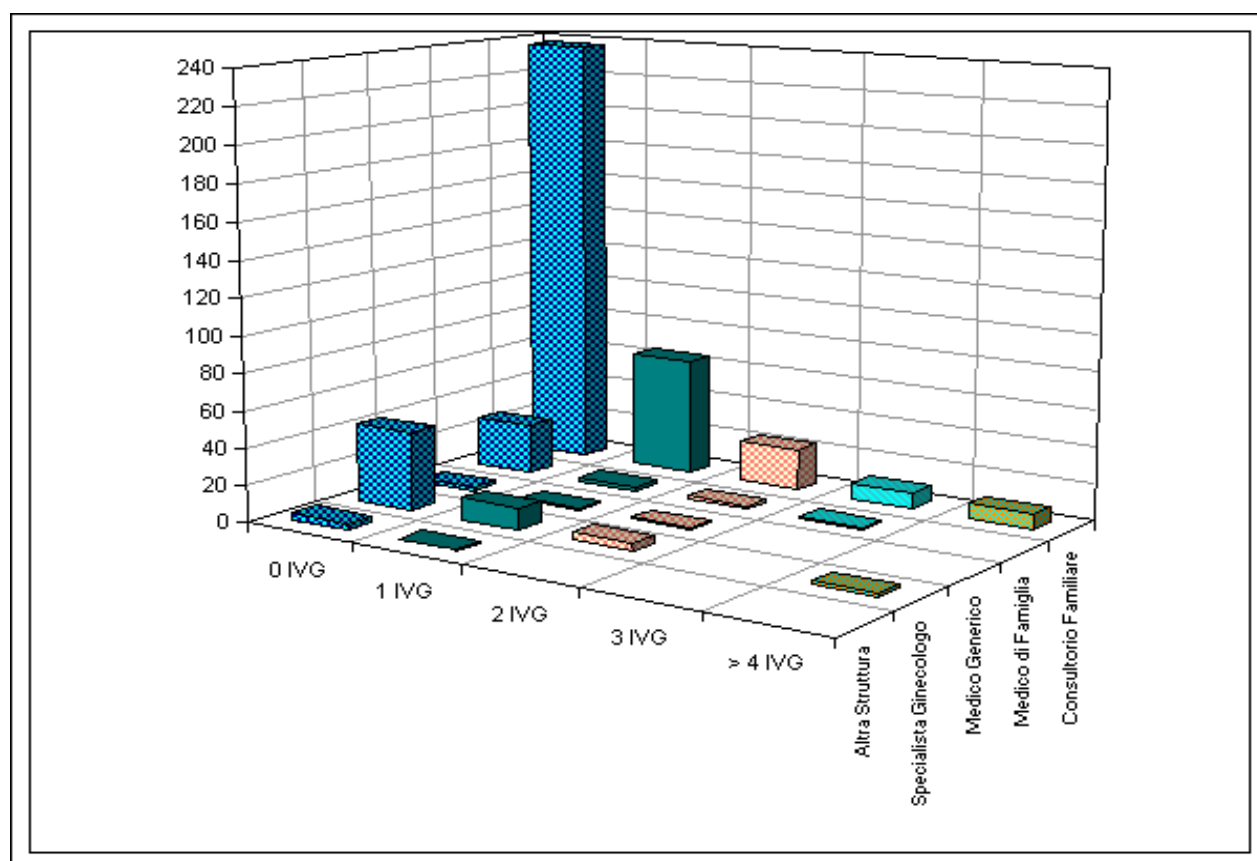
**GRAFICO N. 43 - CERTIFICAZIONE -RICHIESTA ED IVG PRECEDENTI**

**TABELLA N. 44 - CERTIFICAZIONE-RICHIESTA E FIGLI VIVENTI**

CERTIFICAZIONE- RICHIESTA	0 FIGLI		1FIGLIO		2 FIGLI		3 FIGLI		≥4 FIGLI		TOTALE	%
	N. casi	%	N. casi	%	N. casi	%	N. casi	%	N. casi	%		
Consultorio Familiare	129	29,12	64	14,45	96	21,67	43	9,71	9	2,03	341	76,98
Medico di Famiglia	7	1,58	10	2,26	11	2,48	2	0,45	2	0,45	32	7,22
Medico Generico	2	0,45	1	0,23			1	0,23			4	0,90
Specialista Ginecologo	17	3,84	7	1,58	23	5,19	10	2,26	4	0,90	61	13,77
Altra Struttura	3	0,68	1	0,23	1	0,23					5	1,13
<b>TOTALE</b>	<b>158</b>	<b>35,67</b>	<b>83</b>	<b>18,74</b>	<b>131</b>	<b>29,57</b>	<b>56</b>	<b>12,64</b>	<b>15</b>	<b>3,39</b>	<b>443</b>	<b>100,00</b>

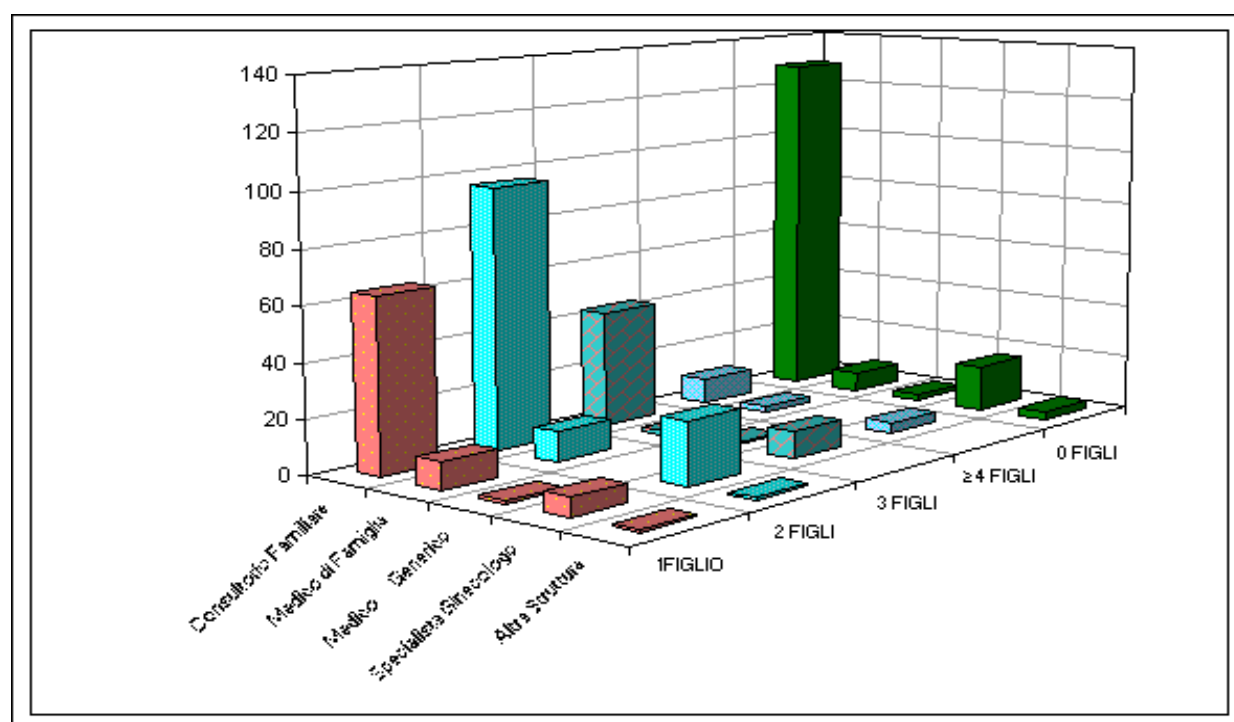
**GRAFICO N. 44 - CERTIFICAZIONE-RICHIESTA E FIGLI VIVENTI**

**TABELLA N. 45 - CERTIFICAZIONE-RICHIESTA E CONOSCENZA ANTICONCEZIONALI**

CERTIFICAZIONE- RICHIESTA	ASSENTE		SCARSA		SODDISFACENTE		COMPLETA		TOTALE	%
	N. casi	%	N. casi	%	N. casi	%	N. casi	%		
Consultorio Familiare	19	4,29	192	43,34	127	28,67	3	0,68	341	76,98
Medico di Famiglia			17	3,84	15	3,39			32	7,22
Medico Generico			3	0,68	1	0,23			4	0,90
Ostetrico-Ginecologo	1	0,23	35	7,90	24	5,42	1	0,23	61	13,77
Altra Struttura			4	0,90	1	0,23			5	1,13
<b>TOTALE</b>	<b>20</b>	<b>4,51</b>	<b>251</b>	<b>56,66</b>	<b>168</b>	<b>37,92</b>	<b>4</b>	<b>0,90</b>	<b>443</b>	<b>100,00</b>

**GRAFICO N. 45 - CERTIFICAZIONE-RICHIESTA E CONOSCENZA ANTICONCEZIONALI**



TABELLA N. 46 - TITOLO DI STUDIO E PROFESSIONE

TITOLO DI STUDIO	CASALINGA		OPERAIA		STUDENTESSA		COLF		IMPIEGATA		BRACC. AGRIC.		INF. PROF.LE		INSEGNANTE		LIBERA PROF.ISTA		ARTIGIANA		COMMERCIANTE		IMPRENDITORE		COMMESSA		PERITO TECNICO		TOTALE
	N.casi	%	N.casi	%	N.casi	%	N.casi	%	N.casi	%	N.casi	%	N.casi	%	N.casi	%	N.casi	%	N.casi	%	N.casi	%	N.casi	%	N.casi	%	N.casi	%	
NESSUNO	4	0,90	1	0,23			2	0,45													1	0,23							8
LICENZA ELEMENTARE	11	2,48	1	0,23	1	0,23	2	0,45			2	0,45									1	0,23			1	0,23			19
LICENZA MEDIA	83	18,74	9	2,03	13	2,93	30	6,77	2	0,45	11	2,48							8	1,81	14	3,16	2	0,45	10	2,26			182
MATURITA' SUPERIORE	54	12,19	7	1,58	60	13,54	16	3,61	24	5,42	3	0,68			1	0,23	2	0,45	4	0,90	3	0,68			12	2,71	7	1,58	193
LAUREA	4	0,90			7	1,58	1	0,23	11	2,48					9	2,03	8	1,81					1	0,23					41
TOTALE	156	35,21	18	4,06	81	18,28	51	11,51	37	8,35	16	3,61	0	0,00	10	2,26	10	2,26	12	2,71	19	4,29	3	0,68	23	5,19	7	1,58	443

GRAFICO N. 46 - TITOLO DI STUDIO E PROFESSIONE

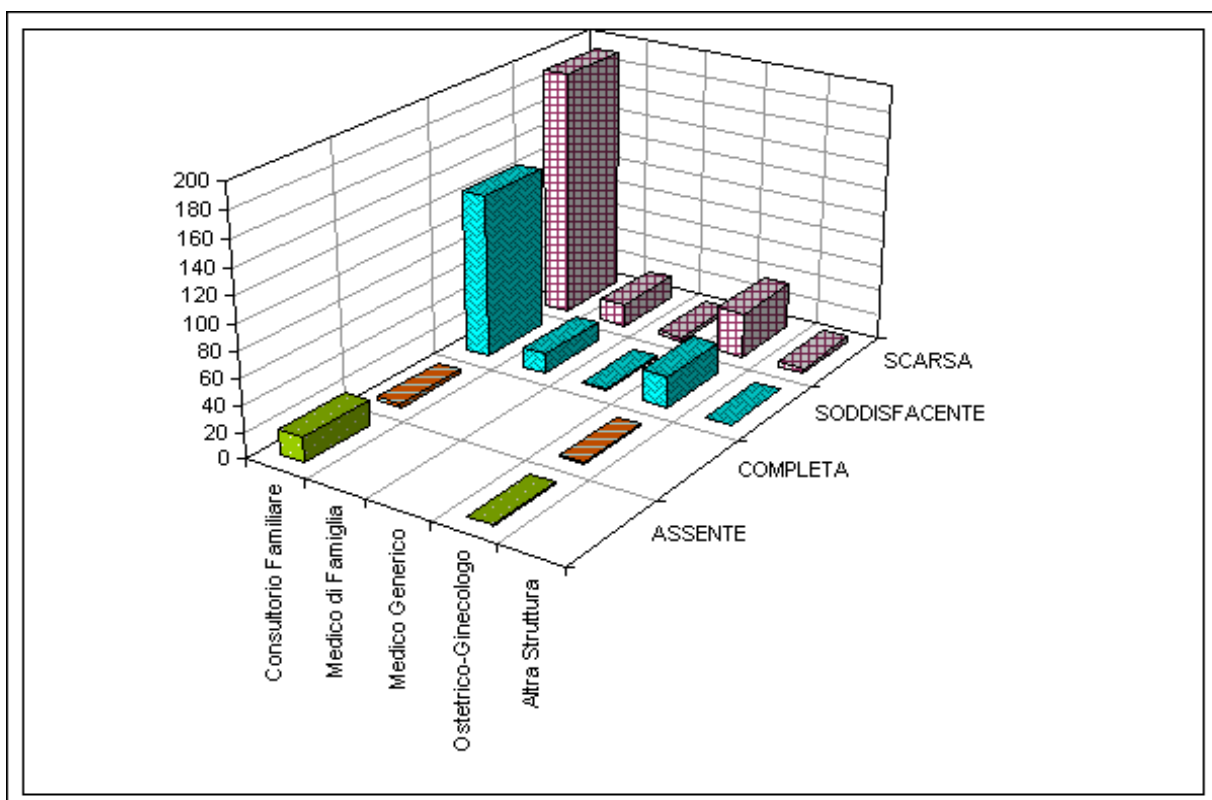
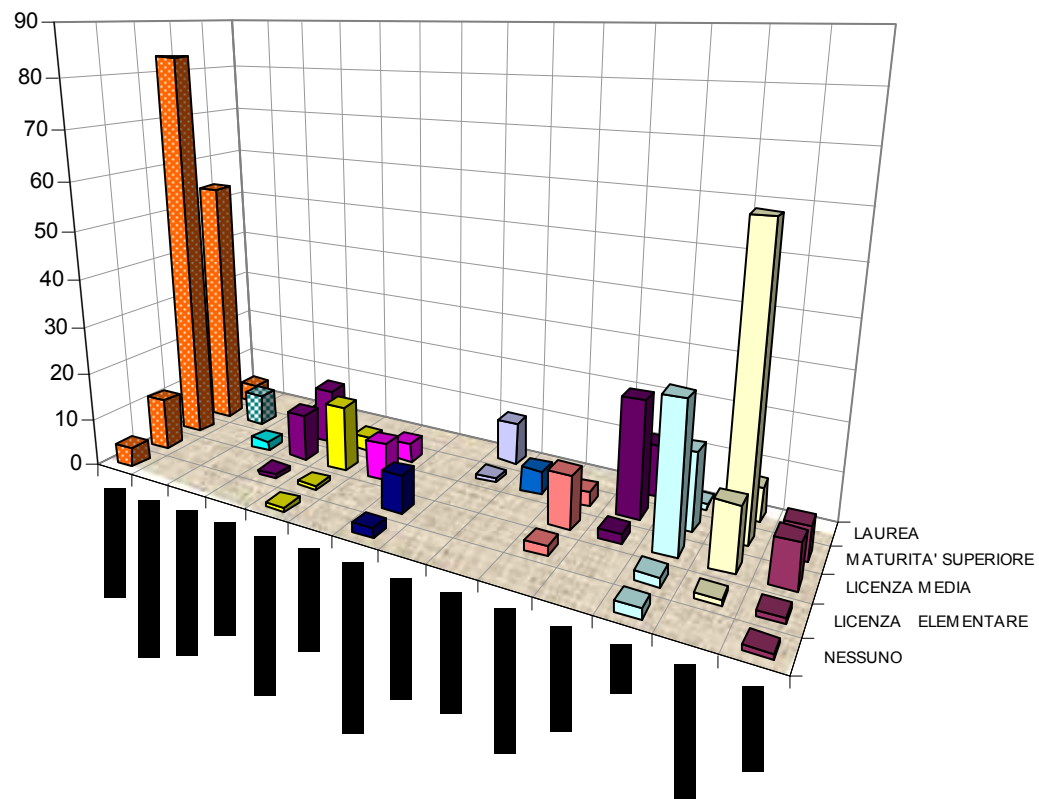

**TABELLA N. 47 - PROFESSIONE/CONDIZIONE PROFESSIONALE**

PROFESSIONE	IN CONDIZIONE NON PROF.LE		OCCUPATA STABILMENTE		OCCUPATA SALTUARIAM.		DISOCCUPATA		IN ATTESA DI 1 <sup>A</sup> OCCUPAZ.		TOTALE	%
	N. casi	%	N. casi	%	N. casi	%	N. casi	%	N. casi	%		
CASALINGA	156	35,21									<b>156</b>	35,21
STUDENTESSA	81	18,28									<b>81</b>	18,28
OPERAIA			8	1,81	6	1,35	4	0,90			<b>18</b>	4,06
COLF			16	3,61	32	7,22	3	0,68			<b>51</b>	11,51
IMPIEGATA			24	5,42	10	2,26	3	0,68			<b>37</b>	8,35
BRACC. AGRIC.			2	0,45	14	3,16					<b>16</b>	3,61
INSEGNANTE			6	1,35	4	0,90	2	0,45			<b>12</b>	2,71
LIBERA PROF.STA			6	1,35			4	0,90	2	0,45	<b>12</b>	2,71
ARTIGIANA			6	1,35	2	0,45	1	0,23			<b>9</b>	2,03
COMMERCIANTE			15	3,39	3	0,68					<b>18</b>	4,06
IMPRENDITORE			3	0,68							<b>3</b>	0,68
COMMESSA			10	2,26	8	1,81	3	0,68			<b>21</b>	4,74
PERITO TECNICO			1	0,23	1	0,23	5	1,13	2	0,45	<b>9</b>	2,03
<b>TOTALE</b>	<b>237</b>	<b>53,50</b>	<b>97</b>	<b>21,90</b>	<b>80</b>	<b>18,06</b>	<b>25</b>	<b>5,64</b>	<b>4</b>	<b>0,90</b>	<b>443</b>	<b>100,00</b>

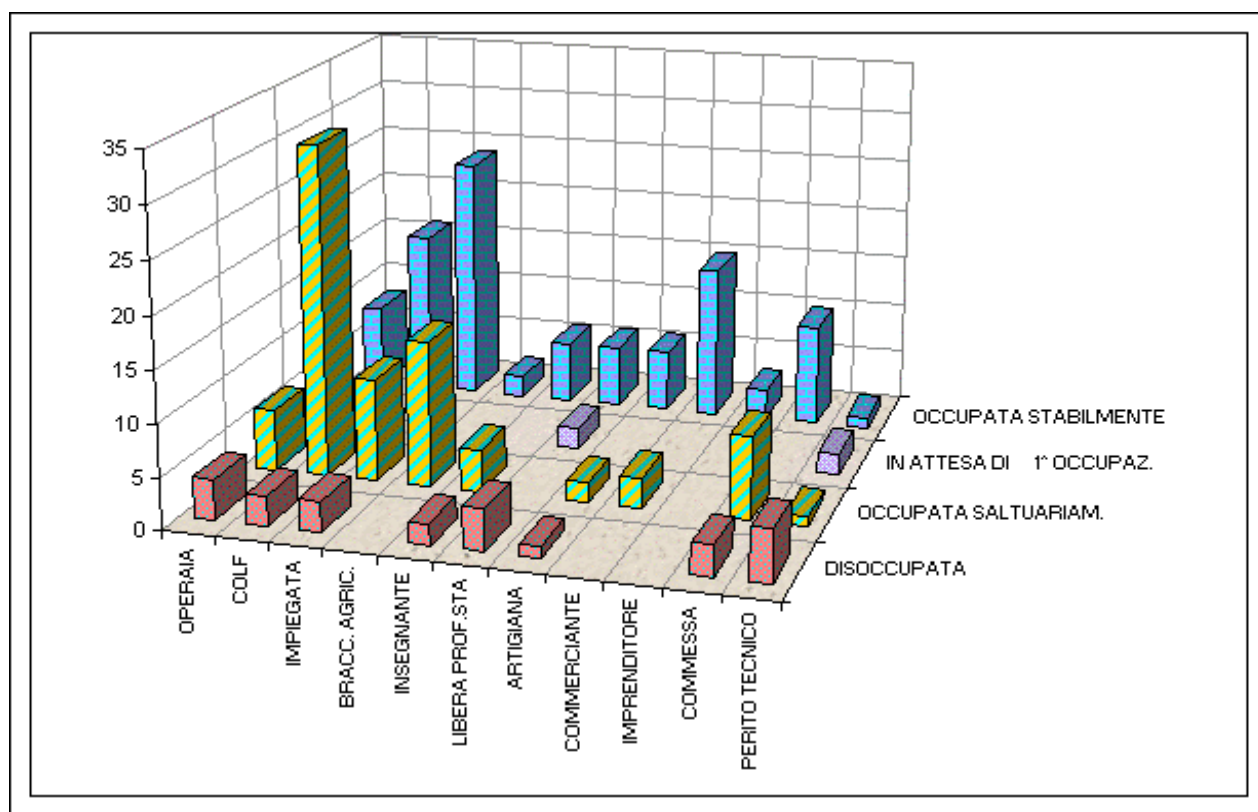
**GRAFICO N. 47 - PROFESSIONE/CONDIZIONE PROFESSIONALE**

**TABELLA N. 48 - PROFESSIONE E CONOSCENZA ANTICONCEZIONALI**

PROFESSIONE	ASSENTE		SCARSA		SODDISFACENTE		COMPLETA		TOTALE	%
	N. casi	%	N. casi	%	N. casi	%	N. casi	%		
CASALINGA	11	2,48	97	21,90	48	10,84			156	35,21
OPERAIA			10	2,26	8	1,81			18	4,06
STUDENTESSA	2	0,45	38	8,58	39	8,80	2	0,45	81	18,28
COLF	2	0,45	40	9,03	8	1,81	1	0,23	51	11,51
IMPIEGATA			16	3,61	21	4,74			37	8,35
BRACC. AGRIC.	1	0,23	11	2,48	4	0,90			16	3,61
INSEGNANTE			4	0,90	6	1,35			10	2,26
LIBERA PROF.STA			1	0,23	8	1,81	1	0,23	10	2,26
ARTIGIANA			5	1,13	7	1,58			12	2,71
COMMERCIANTE	2	0,45	10	2,26	7	1,58			19	4,29
IMPRENDITORE			2	0,45	1	0,23			3	0,68
COMMESSA	2	0,45	14	3,16	7	1,58			23	5,19
PERITO TECNICO			3	0,68	4	0,90			7	1,58
<b>TOTALE</b>	<b>20</b>	<b>4,51</b>	<b>251</b>	<b>56,66</b>	<b>168</b>	<b>37,92</b>	<b>4</b>	<b>0,90</b>	<b>443</b>	<b>100,00</b>

**GRAFICO N. 48 - PROFESSIONE E CONOSCENZA ANTICONCEZIONALI**

TABELLA N. 49 - TEMPI DI ATTESA TRA PRENOTAZIONE/CERTIFICAZIONE ED INTERVENTO

Struttura o area geografica	≤ 14 gg.		15-21 gg.		22-28 gg.		≥ 29 gg.		Non rilevato		TOTALE
	N.	%	N.	%	N.	%	N.	%	N.	%	
"ANNUNZIATA" (*)	89	20,09	154	34,76	118	26,64	82	18,51	0	0,00	443
CALABRIA (°)	2043	63,33	609	18,88	340	10,54	187	5,80	47	1,46	3226
ITALIA SETTENTRIONALE (°)	29510	52,56	14760	26,29	7328	13,05	3913	6,97	637	1,13	56148
ITALIA CENTRALE (°)	14737	56,31	6870	26,25	3105	11,86	1024	3,91	436	1,67	26172
ITALIA MERIDIONALE (°)	18936	67,17	5117	18,15	1692	6,00	678	2,41	1768	6,27	28191
ITALIA INSULARE (°)	5642	52,29	2093	19,40	969	8,98	465	4,31	1621	15,02	10790
ITALIA (°)	68825	56,74	28840	23,78	13094	10,79	6080	5,01	4462	3,68	121301

(\*)= Dato riguardante il tempo intercorso tra **prenotazione** ed intervento, riferito al 2010-

(°)= Dato riguardante il tempo intercorso tra **certificazione** ed intervento, riferito al 2008- (Dato del Ministero della Salute)

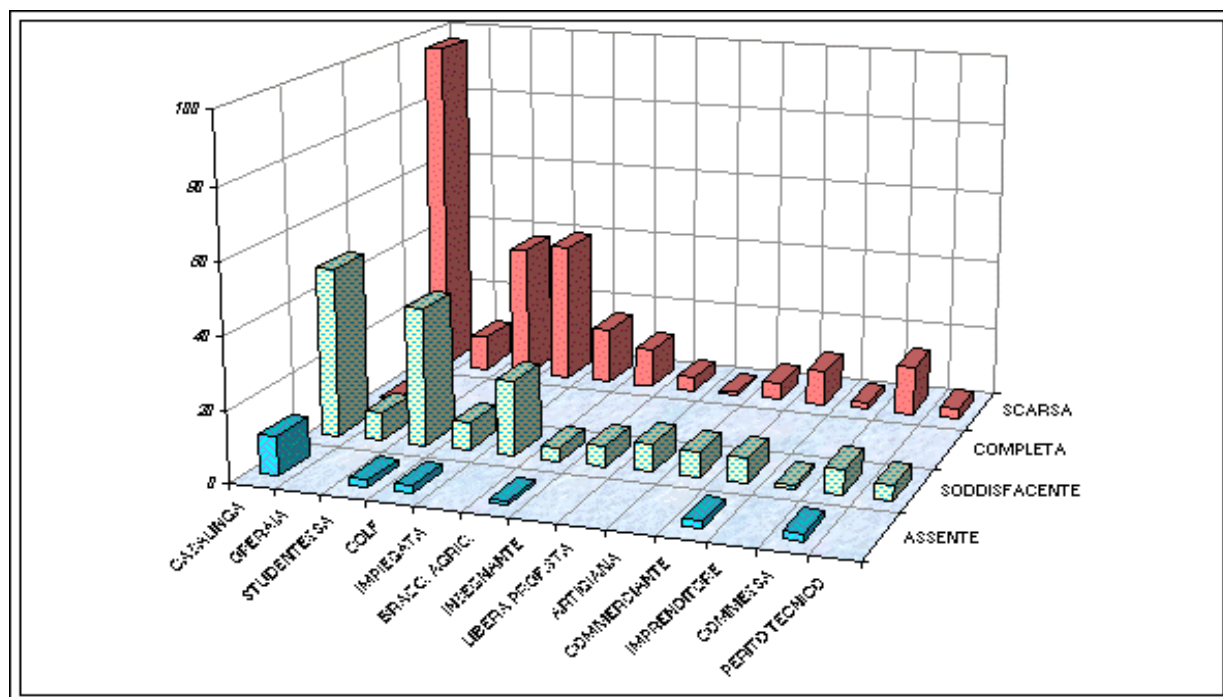
**TABELLA N. 50 - RIEPILOGO DELLE PRENOTAZIONI I.V.G EFFETTUATE**  
**presso L'AZIENDA OSPEDALIERA DI COSENZA dal 04/02/94 AL 31/12/2010**

ANNO	I.V.G EFFETTUATE RESSO "ANNUNZIATA"	I.V.G EFFETTUATE ALTROVE	NO GRAVIDANZA	ABORTI SPONTANEI POST- PRENOTAZIONE	GRAVIDANZA OLTRE IL 90° GIORNO	RINUNCE POST- PRENOTAZIONE	RIFIUTA INTERVENTO	PRENOTAZIONI SENZA RISCONTRO	TEMPO MEDIO DI ATTESA: GG	TOTALE
1994	400	5	n.r (*)	15	n.r	24	n.r	27	n.r	471
1995	481	6	n.r	12	n.r	12	n.r	71	n.r	582
1996	568	4	n.r	3	n.r	8	n.r	68	n.r	651
1997	586	0	n.r	5	n.r	8	n.r	50	n.r	649
1998	601	0	n.r	5	n.r	7	n.r	76	n.r	689
1999	582	1	n.r	5	n.r	18	n.r	37	n.r	643
2000	574	2	n.r	9	n.r	13	n.r	38	n.r	636
2001	436	2	n.r	5	n.r	7	n.r	32	n.r	482
2002	76	3	0	0	0	7	0	9	22	95
2003	333	3	2	1	0	8	3	29	14	379
2004	409	5	0	6	2	19	9	40	13	490
2005	435	3	1	12	10	19	6	55	17	541
2006	422	4	0	11	2	24	4	36	16	503
2007	403	7	0	12	0	16	1	48	19	487
2008	352	8	0	13	1	23	1	41	20	439
2009	355	11	0	13	0	22	0	59	19	460
2010	354	9	0	9	2	19	0	50	21	443
<b>TOTALE</b>	<b>7367</b>	<b>73</b>	<b>3</b>	<b>136</b>	<b>17</b>	<b>254</b>	<b>24</b>	<b>766</b>	<b>16</b>	<b>8640</b>

(\*) n.r = Dato non rilevato

**TABELLA N. 51- RIEPILOGO GENERALE**

ANNO	I.V.G PRESSO "ANNUNZIATA"	I.V.G COSENZA	I.V.G CALABRIA	TASSO DI ABORTIVITA' PROVINCIALE	TASSO DI ABORTIVITA' REGIONALE	TASSO DI ABORTIVITA' NAZIONALE
1986	718	1349	4611	8,55	10,7	13,8
1994	400	1285	4175	7,49	8,9	9,4
1995	481	1787	4417	10,4	9,5	9,3
1996	568	1893	4390	11,4	9,4	8,9
1997	586	1925	4456	11,2	9,5	8,9
1998	601	1863	4595	10,8	9,8	8,8
1999	582	1802	4059	10,5	7,8	9,9
2000	574	(°)	3923	(°)	7,6	9,6
2001	436	(°)	3372	(°)	6,6	9,5
2002	95	1508	3425	8,8	6,8	9,8
2003	333	1341	3111	7,8	6,2	9,7
2004	409	(°)	3384	(°)	6,7	10
2005	435	(°)	3256	(°)	6,5	9,6
2006	422	(°)	3304	(°)	6,7	9,4
2007	403	(°)	3171	(°)	6,4	9,1
2008	403	(°)	3226	(°)	6,6	8,7
2009	355	(°)	3090	(°)	6,3	8,3
2010	354	(°)	(°)	(°)	(°)	(°)
<b>Totale</b>	<b>8155</b>	<b>14753</b>	<b>63965</b>			

**TABELLA N. 52- L' I.V.G NELL'ANNUNZIATA, IN CALABRIA, IN ITALIA, DAL 08/07/78 AL 31/12/2010**

ANNO	N. I.V.G ANNUNZIATA	N. I/VG CALABRIA	N. I/VG ITALIA
1978	237	(*)	66688
1979	(*)	(*)	187752
1980	1022	4323	209144
1981	659	4607	217712
1982	705	5350	228348
1983	557	5941	228737
1984	651	5149	226355
1985	730	5637	208207
1986	672	4611	194568
1987	688	5294	186414
1988	524	4166	176365
1989	599	4248	169714
1990	896	4844	163680
1991	755	4359	157262
1992	601	3799	150271
1993	525	3794	145229
1994	450	4175	135956
1995	488	4417	134137
1996	568	4390	128994
1997	586	4456	128537
1998	601	4595	125164
1999	582	4059	139213
2000	574	3923	135133
2001	436	3372	130512
2002	95	3425	134106
2003	333	3111	132795
2004	409	3384	138123
2005	435	3256	132790
2006	422	3320	130033
2007	403	3171	126562
2008	353	3222	121406
2009	355	3090	116933
2010	354	(*)	(*)
TOTALE	17265	125488	5006840

(\*) Dato non disponibile

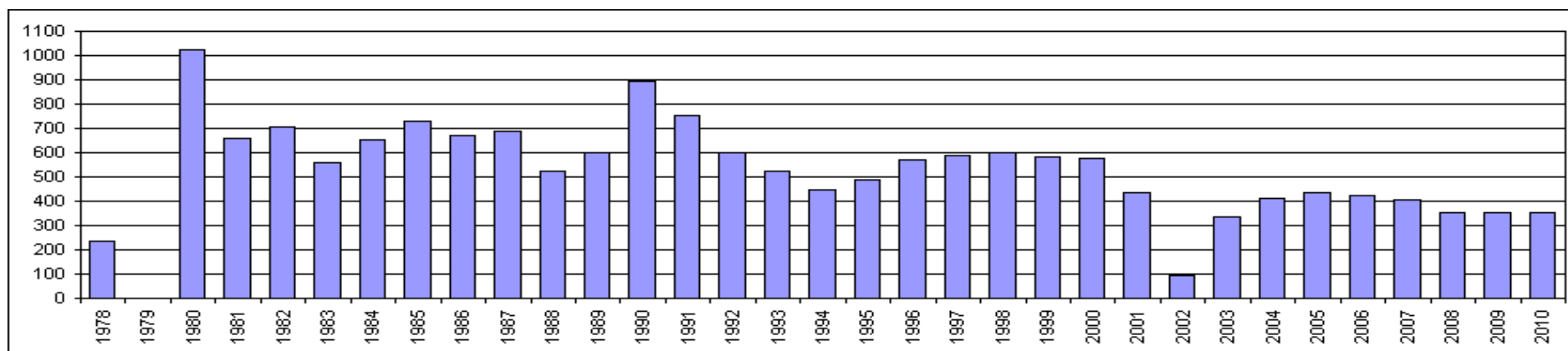
**GRAFICO N. 52/1: L'I.V.G NELL'OSPEDALE DELL'ANNUNZIATA DAL 08/07/78 AL 31/12/2010**

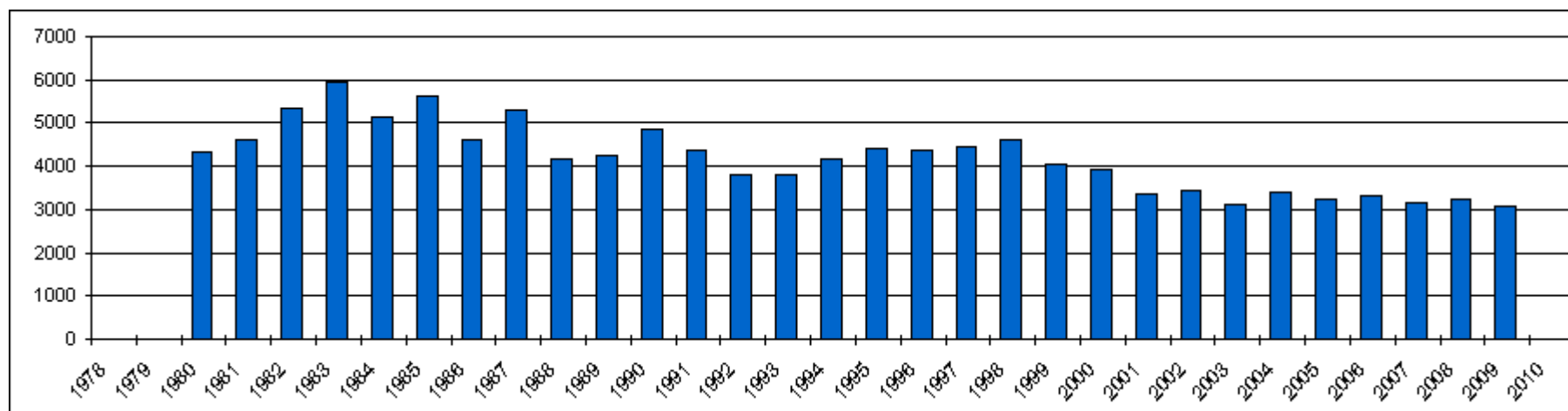
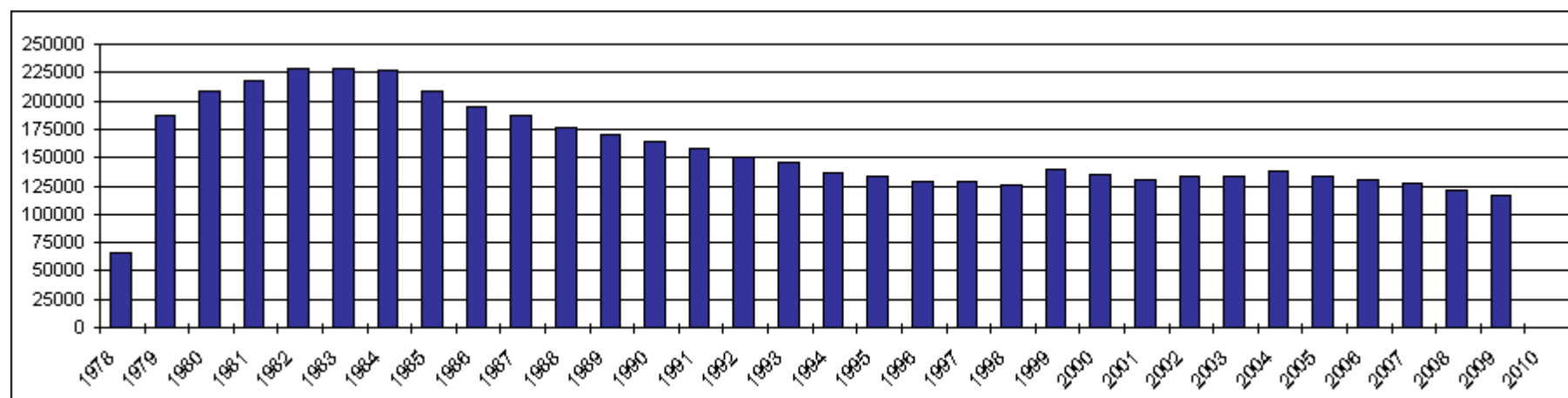
**GRAFICO N. 52/2: L'I.V.G. IN CALABRIA DAL 08/07/78 AL 31/12/2010****GRAFICO N. 52/3: L'I.V.G. IN ITALIA DAL 08/07/78 AL 31/12/2010**



## L'ASSISTENTE SOCIALE

LEGGE 22 maggio 1978, n. 194

**“NORME PER LA TUTELA SOCIALE DELLA MATERNITÀ E SULL’INTERRUZIONE  
VOLONTARIA DELLA GRAVIDANZA”**

La Camera dei Deputati ed il Senato della Repubblica hanno approvato;

IL PRESIDENTE DELLA REPUBBLICA

PROMULGA

la seguente legge:

ART. 1

Lo Stato garantisce il diritto alla procreazione cosciente e responsabile, riconosce il valore sociale della maternità e tutela la vita dal suo inizio.

L’interruzione volontaria della gravidanza, di cui alla presente legge, non è mezzo per il controllo delle nascite.

Lo Stato, le regioni e gli enti locali, nell’ambito delle proprie funzioni e competenze, promuovono e sviluppano i servizi socio-sanitari, nonché altre iniziative necessarie per evitare che l’aborto sia usato ai fini di limitazione delle nascite.

ART.2

I consultori familiari istituiti dalla legge 29 luglio 1975, n. 405, fermo restando quanto stabilito dalla stessa legge, assistono la donna in stato di gravidanza:

a)informandola sui diritti a lei spettanti in base alla legislazione statale e regionale, e sui servizi sociali, sanitari e assistenziali concretamente offerti dalle strutture operanti nel territorio;

b)informandola sulle modalità idonee a ottenere il rispetto delle norme della legislazione sul lavoro a tutela della gestante;

c)attuando direttamente o proponendo all’ente locale competente o alle strutture sociali operanti nel territorio speciali interventi, quando la gravidanza o la maternità creino problemi per risolvere i quali risultino inadeguati i normali interventi di cui alla lettera a);

d)contribuendo a far superare le cause che potrebbero indurre la donna all’interruzione della gravidanza.

I consultori sulla base di appositi regolamenti o convenzioni possono avvalersi, per i fini previsti dalla legge, della collaborazione volontaria di idonee formazioni sociali di base e di associazioni del volontariato, che possono anche aiutare la maternità difficile dopo la nascita.

La somministrazione su prescrizione medica, nelle strutture sanitarie e nei consultori, dei mezzi necessari per conseguire le finalità liberamente scelte in ordine alla procreazione responsabile è consentita anche ai minori.

ART.3

Anche per l’adempimento dei compiti ulteriori assegnati dalla presente legge ai consultori familiari, il fondo di cui all’art. 5 della legge 29 luglio 1975, n. 405, è aumentato con uno stanziamento di l. 50.000.000 annui, da ripartirsi fra le regioni in base agli stessi criteri stabiliti dal suddetto articolo.

Alla copertura dell’onere di lire 50 miliardi relativo all’esercizio 1978 si provvede mediante corrispondente riduzione dello stanziamento iscritto nel capitolo 9001 dello stato di previsione della spesa del Ministero del tesoro per il medesimo esercizio. Il Ministero del tesoro è autorizzato ad apportare, con i propri decreti, le necessarie variazioni di bilancio.

## ART. 4

Per l'interruzione volontaria della gravidanza entro i primi novanta giorni, la donna che accusi circostanze per le quali la prosecuzione della gravidanza, il parto o la maternità comporterebbero un serio pericolo per la salute fisica e psichica, in relazione o al suo stato di salute, o alle sue condizioni economiche, o sociali o familiari o alle circostanze di cui è avvenuto il concepimento, o a previsioni di anomalie o malformazioni del concepito, si rivolge a un consultorio pubblico istituito ai sensi dell' articolo 2, lettera a), della legge 29 luglio 1975 n. 405 o a una struttura socio-sanitaria a ciò abilitata dalla regione, o a un medico di sua fiducia.

## ART. 5

Il consultorio e la struttura socio-sanitaria, oltre a dover garantire i necessari accertamenti medici, hanno il compito in ogni caso, e specialmente quando la richiesta di interruzione della gravidanza sia motivata dall'incidenza delle condizioni economiche, o sociali, o familiari sulla salute della gestante, di esaminare con la donna e con il padre del concepito, ove la donna lo consenta nel rispetto della dignità e della riservatezza della donna e della persona indicata come padre del concepito, le possibili soluzioni dei problemi proposti, di aiutarla a rimuovere le cause che la porterebbero alla interruzione della gravidanza, di metterla in grado di fare valere i suoi diritti di lavoratrice e di madre, di promuovere ogni opportuno intervento atto a sostenere la donna offrendole tutti gli aiuti necessari sia durante la gravidanza sia dopo il parto.

Quando la donna si rivolge al medico di sua fiducia questi compie gli accertamenti sanitari necessari, nel rispetto della dignità e della libertà della donna; valuta con la donna stessa e con il padre del concepito, ove la donna lo consenta, nel rispetto della dignità e della riservatezza della donna e della persona indicata come padre del concepito, anche sulla base dell'esito degli accertamenti di cui sopra, le circostanze che la determinano a chiedere l'interruzione della gravidanza; la informa sui diritti a lei spettanti e sugli interventi di carattere sociale cui può fare ricorso, nonché sui consultori e le strutture socio-sanitarie.

Quando il medico del consultorio o della struttura socio-sanitaria, o il medico di fiducia, riscontra l'esistenza di condizioni tali da rendere urgente l'intervento, rilascia immediatamente alla donna un certificato attestante l'urgenza. Con tale certificato la donna stessa può presentarsi ad una delle sedi autorizzate a praticare la interruzione della gravidanza.

Se non viene riscontrato il caso di urgenza al termine dell'incontro il medico del consultorio o della struttura socio-sanitaria, o il medico di fiducia, di fronte alla richiesta della donna di interrompere la gravidanza sulla base delle circostanze di cui all'articolo 4, le rilascia copia di un documento, firmato anche dalla donna, attestante lo stato di gravidanza e l'avvenuta richiesta, e la invita a soprassedere per sette giorni. Trascorsi i sette giorni, la donna può presentarsi, per ottenere la interruzione della gravidanza, sulla base del documento rilasciato ai sensi del presente comma, presso una delle sedi autorizzate.

## ART. 6.

L' interruzione volontaria della gravidanza, dopo i primi novanta giorni, può essere praticata:

- a) quando la gravidanza o il parto comportino un grave pericolo per la vita della donna;
- b) quando siano accertati processi patologici, tra cui quelli relativi a rilevanti anomalie o malformazioni del nascituro, che determinino un grave pericolo per la salute fisica o psichica della donna.

## ART. 7.

I processi patologici che configurino i casi previsti dall'articolo precedente vengono accertati da un medico del servizio ostetrico-ginecologico dell'ente ospedaliero in cui deve praticarsi l'intervento, che ne certifica l'esistenza. Il medico può avvalersi della collaborazione di specialisti. Il medico è tenuto a fornire la documentazione sul caso e a comunicare la sua certificazione al direttore sanitario dell'ospedale per l'intervento da praticarsi immediatamente.

Qualora l'interruzione della gravidanza si renda necessaria per imminente pericolo per la vita della donna, l'intervento può essere praticato anche senza lo svolgimento delle procedure previste dal comma precedente e al di fuori delle sedi di cui all'articolo 8. In questi casi, il medico è tenuto a darne comunicazione al medico provinciale.

Quando sussiste la possibilità di vita autonoma del feto, l'interruzione della gravidanza può essere praticata solo nel caso di cui alla lettera a) dell' articolo 6 e il medico che esegue l'intervento deve adottare ogni misura idonea a salvaguardare la vita del feto.

## ART. 8

L'interruzione della gravidanza è praticata da un medico del servizio ostetrico-ginecologico presso un ospedale generale tra quelli indicati nell'articolo 20 della legge 12 febbraio 1968, n. 132, il quale verifica anche l'inesistenza di controindicazioni sanitarie.

Gli interventi possono essere altresì praticati presso gli ospedali pubblici specializzati, gli istituti ed enti di cui all'articolo 1, penultimo comma, della legge 12 febbraio 1968, n. 132, e le istituzioni di cui alla legge 26 novembre 1973, n. 817, ed al decreto del Presidente della Repubblica 18 giugno 1958, n. 754, sempre che i rispettivi organi di gestione ne facciano richiesta.

Nei primi novanta giorni l'interruzione della gravidanza può essere praticata anche presso case di cura autorizzate dalla regione, fornite di requisiti igienico-sanitari e di adeguati servizi ostetrico-ginecologici.

Il Ministero della sanità con suo decreto limiterà la facoltà delle case di cura autorizzate, a praticare gli interventi di interruzione della gravidanza, stabilendo:

) la percentuale degli interventi di interruzione della gravidanza che potranno avere luogo, in rapporto al totale degli interventi operatori eseguiti nell'anno precedente presso la stessa casa di cura;

) la percentuale dei giorni di degenza consentiti per gli interventi di interruzione della gravidanza, rispetto al totale dei giorni di degenza che nell'anno precedente si sono avuti in relazione alle convenzioni con la regione.

Le percentuali di cui ai punti 1) e 2) dovranno essere non inferiori al 20 per cento e uguali per tutte le case di cura.

Le case di cura potranno scegliere il criterio al quale attenersi, fra i due sopra fissati.

Nei primi novanta giorni gli interventi di interruzione della gravidanza dovranno altresì poter essere effettuati, dopo la costituzione delle unità socio-sanitarie locali, presso i poliambulatori pubblici adeguatamente attrezzati, funzionalmente collegati agli ospedali ed autorizzati dalla regione.

Il certificato rilasciato ai sensi del terzo comma dell'articolo 5 e, alla scadenza dei sette giorni, il documento consegnato alla donna ai sensi del quarto comma dello stesso articolo costituiscono titolo per ottenere in via d'urgenza l'intervento e, se necessario, il ricovero.

## ART. 9.

Il personale sanitario ed esercente le attività ausiliarie non è tenuto a prendere parte alle procedure di cui agli articoli 5 e 7 ed agli interventi per l'interruzione della gravidanza quando sollevi obiezione di coscienza, con preventiva dichiarazione. La dichiarazione dell'obiettore deve essere comunicata al medico provinciale e, nel caso di personale dipendente dell'ospedale o della casa di cura, anche al direttore sanitario, entro un mese dall'entrata in vigore della presente legge o dal conseguimento dell'abilitazione o dall'assunzione presso un ente tenuto a fornire prestazioni dirette alla interruzione della gravidanza o dalla stipulazione di una convenzione con enti previdenziali che comporti l'esecuzione di tali prestazioni.

L'obiezione può sempre essere revocata o venire proposta anche al di fuori dei termini di cui al precedente comma, ma in tale caso la dichiarazione produce effetto dopo un mese dalla sua presentazione al medico provinciale.

L'obiezione di coscienza esonera il personale sanitario esercente le attività ausiliarie dal compimento delle procedure e delle attività specificamente e necessariamente dirette a determinare l'interruzione della gravidanza, e non dall'assistenza antecedente e conseguente all'intervento.

Gli enti ospedalieri e le case di cura autorizzate sono tenuti in ogni caso ad assicurare l'espletamento delle procedure previste dall'articolo 7 e l'effettuazione degli interventi di interruzione della gravidanza richiesti secondo le modalità previste dagli articoli 5, 7 e 8. La regione ne controlla e garantisce l'attuazione anche attraverso la mobilità del personale.

L'obiezione di coscienza non può essere invocata dal personale sanitario ed esercente le attività ausiliarie quando, data la particolarità delle circostanze, il loro personale intervento è indispensabile per salvare la vita della donna in imminente pericolo.

L'obiezione di coscienza si intende revocata, con effetto immediato, se chi l'ha sollevata prende parte a procedure o a interventi per l'interruzione della gravidanza previsti dalla presente legge, al di fuori dei casi di cui al comma precedente.

## ART. 10

L'accertamento, l'intervento, la cura e l'eventuale degenza relativi alla interruzione della gravidanza nelle circostanze previste dagli articoli 5 e 6, ed attuati nelle istituzioni sanitarie di cui all'articolo 8, rientrano fra le prestazioni ospedaliere trasferite alle regioni dalla legge 17 agosto 1974, n. 386.

Sono a carico della regione tutte le spese per eventuali accertamenti, cure o degenze necessarie per il compimento della gravidanza nonché per il parto, riguardanti le donne che non hanno diritto all'assistenza mutualistica.

Le prestazioni sanitarie e farmaceutiche non previste dai precedenti commi e gli accertamenti effettuati secondo comma dell'articolo 5 e dal primo comma dell'articolo 7 da medici dipendenti pubblici, o che esercitino la loro attività nell'ambito di strutture pubbliche o convenzionate con la regione, sono a carico degli enti mutualistici, sino a che non sarà istituito il servizio sanitario nazionale.

#### ART. 11

L'ente ospedaliero, la casa di cura o il poliambulatorio nei quali l'intervento è stato effettuato sono tenuti ad inviare al medico provinciale competente per territorio una dichiarazione con la quale il medico che lo ha eseguito dà notizia dell'intervento stesso e della documentazione sulla base della quale è avvenuto, senza fare menzione dell'identità della donna.

Le lettere b) e f) dell'articolo 103 del testo unico delle leggi sanitarie, approvato con il regio decreto 27 luglio 1934, n. 1265, sono abrogate.

#### ART. 12.

La richiesta di interruzione della gravidanza secondo le procedure della presente legge è fatta personalmente dalla donna.

Se la donna è di età inferiore ai diciotto anni, per l'interruzione della gravidanza è richiesto l'assenso di chi esercita sulla donna stessa la potestà o la tutela. Tuttavia, nei primi novanta giorni, quando vi siano seri motivi che impediscano o sconsiglino la consultazione delle persone esercenti la potestà o la tutela, oppure queste, interpellate, rifiutino il loro assenso o esprimano pareri tra loro difformi, il consultorio o la struttura socio sanitaria, o il medico di fiducia, espleta i compiti e le procedure di cui all'articolo 5 e rimette entro sette giorni dalla richiesta una relazione, corredata del proprio parere, al giudice tutelare del luogo in cui esso opera. Il giudice tutelare, entro cinque giorni, sentita la donna e tenuto conto della sua volontà, delle ragioni che adduce e della relazione trasmessagli, può autorizzare la donna, con atto non soggetto a reclamo, a decidere la interruzione della gravidanza.

Qualora il medico accerti l'urgenza dell'intervento a causa di un grave pericolo per la salute della minore di diciotto anni, indipendentemente dall'assenso di chi esercita la potestà o la tutela e senza adire il giudice tutelare, certifica l'esistenza delle condizioni che giustificano l'interruzione della gravidanza. Tale certificazione costituisce titolo per ottenere in via d'urgenza l'intervento e, se necessario, il ricovero.

Ai fini dell'interruzione della gravidanza dopo i primi novanta giorni, si applicano anche alla minore di diciotto anni le procedure di cui all'articolo 7, indipendentemente dall'assenso di chi esercita la potestà o la tutela.

#### ART.13

Se la donna è interdetta per infermità di mente, la richiesta di cui all'articolo 4 e 6 può essere presentata oltre che da lei personalmente, anche dal tutore o dal marito non tutore, che non sia legalmente separato.

Nel caso di richiesta presentata dall'interdetta o dal marito, deve essere sentito il parere del tutore. La richiesta presentata dal tutore o dal marito deve essere confermata dalla donna.

Il medico del consultorio o della struttura socio-sanitaria, o il medico di fiducia, trasmette al giudice tutelare, entro sette giorni dalla presentazione della richiesta, una relazione contenenti ragguagli sulla domanda e sulla sua provenienza, sull'atteggiamento comunque assunto dalla donna e sulla gravità e specie dell'infermità mentale di essa nonché il parere del tutore, se espresso.

Il giudice tutelare, sentiti se lo ritiene opportuno gli interessati, decide entro cinque giorni dal ricevimento della relazione, con atto non soggetto a reclamo.

Il provvedimento del giudice tutelare ha gli effetti di cui all'ultimo comma dell'articolo 8.

#### ART.14

Il medico che esegue l'interruzione della gravidanza è tenuto a fornire alla donna le informazioni e le indicazioni sulla regolazione delle nascite nonché a renderla partecipe dei procedimenti abortivi, che devono comunque essere attuati in modo da rispettare la dignità personale della donna.

In presenza di processi patologici, fra cui quelli relativi ad anomalie o malformazioni del nascituro, il medico che esegue l'interruzione della gravidanza deve fornire alla donna i ragguagli necessari per la prevenzione di tali processi.

## ART. 15

Le regioni, d'intesa con le università e con gli enti ospedalieri, promuovono l'aggiornamento del personale sanitario esercente le arti ausiliarie sui problemi della procreazione cosciente e responsabile, sui metodi anticoncezionali, sul decorso della gravidanza, sul parto e sull'uso delle tecniche più moderne, più rispettose dell'integrità fisica e psichica della donna e meno rischiose per l'interruzione della gravidanza. Le regioni promuovono inoltre corsi ed incontri ai quali possono partecipare sia il personale sanitario ed esercente le arti ausiliarie sia le persone interessate ad approfondire le questioni relative all'educazione sessuale, al decorso della gravidanza, al parto, ai metodi anticoncezionali ed alle tecniche per l'interruzione della gravidanza.

Al fine di garantire quanto disposto dagli articoli 2 e 5, le regioni redigono un programma annuale d'aggiornamento e di informazione sulla legislazione statale e regionale, e sui servizi sociali, sanitari e assistenziali esistenti nel territorio regionale.

## ART.16

Entro il mese di febbraio, a partire dall'anno successivo a quello di entrata in vigore della presente legge, il Ministero della Sanità presenta al Parlamento una relazione sull'attuazione della legge stessa e sui suoi effetti, anche in riferimento al problema della prevenzione.

Le regioni sono tenute a fornire le informazioni necessarie entro il mese di gennaio di ciascun anno, sulla base di questionari predisposti dal Ministro.

Analoga relazione presenta il Ministero di Grazia e Giustizia per quanto riguarda le questioni di specifica competenza del suo Dicastero.

## ART.17

Chiunque cagiona ad una donna per colpa l'interruzione della gravidanza è punito con la reclusione da tre mesi a due anni.

Chiunque cagiona ad una donna per colpa un parto prematuro è punito con la pena prevista dal comma precedente diminuita fino alla metà.

Nei casi previsti dai commi precedenti, se il fatto è commesso con la violazione delle norme poste a tutela del lavoro, la pena è aumentata.

## ART.18

Chiunque cagiona l'interruzione della gravidanza senza il consenso della donna è punito con la reclusione da quattro a otto anni. Si considera come non prestato il consenso estorto con la violenza o minaccia ovvero carpito con l'inganno.

La stessa pena si applica a chiunque provochi l'interruzione della gravidanza con azioni dirette a provocare lesioni alla donna.

Detta pena è diminuita fino alla metà se da tali lesioni deriva l'acceleramento del parto.

Se dai fatti previsti dal primo e dal secondo comma deriva la morte della donna si applica la reclusione da otto a sedici anni; se ne deriva una lesione personale gravissima si applica la reclusione da sei anni a dodici anni; se la lesione personale è grave questa ultima pena è diminuita.

Le pene stabilite dai commi precedenti sono aumentate se la donna è minore degli anni diciotto.

## ART.19

Chiunque cagiona l'interruzione volontaria della gravidanza senza l'osservanza delle modalità indicate negli articoli 5 o 8, è punito con la reclusione sino a tre anni.

La donna è punita con la multa fino a lire centomila.

Se l'interruzione volontaria della gravidanza avviene senza l'accertamento medico dei casi previsti dalle lettere a) e b) dell'articolo 6 o comunque senza l'osservanza delle modalità previste dall'articolo 7, chi la cagiona è punito con la reclusione da uno a quattro anni.

La donna è punita con la reclusione sino a sei mesi.

Quando l'interruzione volontaria della gravidanza avviene su donna minore degli anni diciotto, o interdetta, fuori

dei casi o senza l'osservanza delle modalità previste dagli articoli 12 e 13, chi la cagiona è punito con le pene rispettivamente previste dai commi precedenti aumentate fino alla metà. La donna non è punibile.

Se dai fatti previsti dai commi precedenti deriva la morte della donna, si applica la reclusione da tre a sette anni; se ne deriva una lesione personale gravissima si applica la reclusione da due a cinque anni; se la lesione personale è grave questa ultima pena è diminuita.

Le pene stabilite dal comma precedente sono aumentate se la morte o la lesione della donna derivano dai fatti previsti dal quinto comma.

#### ART.20

Le pene previste dagli articoli 18 e 19 per chi procura l'interruzione della gravidanza sono aumentate quando il reato è commesso da chi ha sollevato obiezione di coscienza ai sensi dell'articolo 9.

#### ART.21

Chiunque, fuori dai casi previsti dall'articolo 326 del codice penale, essendone venuto a conoscenza per ragioni di professione o di ufficio, rivela l'identità - o comunque divulga notizie idonee a rivelarla - di chi ha fatto ricorso alle procedure o agli interventi previsti dalla presente legge, è punito a norma dell'articolo 622 del codice penale.

#### ART.22

Il titolo X del libro II del codice penale è abrogato.

Sono altresì abrogati il n. 3) del primo comma e il n. 5) del secondo comma dell'articolo 583 del codice penale.

Salvo che sia stata pronunciata sentenza irrevocabile di condanna, non è punibile per il reato di aborto di donna consenziente chiunque abbia commesso il fatto prima dell'entrata in vigore della presente legge, se il giudice accerta che sussistevano le condizioni previste dagli articoli 4 e 6.

La presente legge, munita del sigillo dello Stato, sarà inserita nella Raccolta ufficiale delle leggi e dei decreti della Repubblica Italiana. E' fatto obbligo a chiunque spetti di osservarla e di farla osservare come legge dello Stato.

Data a Roma, addì 22 maggio 1978

LEONE

ANDREOTTI-ANSELMINI-  
BONIFACIO- MORLINO-  
PANDOLFI

Visto, *il Guardasigilli*: BONIFACIO